

# Tartu Ülikooli Kliinikum

## Majandusaasta aruanne

### 2010

Sihtasutuse Tartu Ülikooli Kliinikum põhitegevusalaks on statsionaarse ja ambulatoorse arstiabi ning muude tervishoiuteenuste osutamine ning koostöös Tartu Ülikooli arstiteaduskonnaga arstidele ja muule meditsiinipersonalile diplomieelse ja diplomijärgse välja- ja täiendõppe andmine ning meditsiinialane teadustöö.

#### Ärinimi

#### Sihtasutus Tartu Ülikooli Kliinikum

Äriregistri kood

90001478

Juriidiline aadress

L. Puusepa 1A

50406 Tartu

Eesti Vabariik

Telefon:

7 319 401

Faks:

7 319 402

E-mail

[kliinikum@kliinikum.ee](mailto:kliinikum@kliinikum.ee)

Interneti kodulehekülj:

[www.kliinikum.ee](http://www.kliinikum.ee)

Juhatus

Urmas Siigur (esimees)

Mart Einasto

Margus Ulst

Malle Keis

Nõukogu

Aare Järvan (esimees)

Tõnis Karki

Maret Maripuu

Jüri Kõre

Neinar Seli

Heidi-Ingrid Maaros

Aadu Must

Andres Liinat

Audiitor

AS PricewaterhouseCoopers

Aruandeaasta algus

01.01.2010

Aruandeaasta lõpp

31.12.2010

Majandusaasta aruanne koosneb tegevusaruandest, raamatupidamise aastaaruandest ja audiitori järeldusotsusest

*Dokument koosneb 69 leheküljest*

<b>Tegevusaruanne 2010 .....</b>	<b>3</b>
<i>Üldandmed .....</i>	3
Koostööpartnerid.....	4
Juhtimine.....	4
Organisatsioon .....	4
Põhinäitajad 2006-2010 .....	9
<i>Kompetentsed töötajad ja sõbralik töökeskkond .....</i>	10
<i>Tervishoiuteenuste osutamine .....</i>	12
Ambulatoorne arstiabi.....	12
Päevaravi.....	15
Statsionaarne arstiabi .....	16
Tervishoiuteenuste müük .....	21
Tervishoiuteenuste kvaliteedi tagamine .....	24
<i>Teadus-, õppe- ja arendustöö.....</i>	28
<i>Kokkuvõte.....</i>	32
<i>Peamised finantssuhtarvud aruandes .....</i>	32
<b>Raamatupidamise aastaaruanne 2010 .....</b>	<b>34</b>
<i>Bilanss .....</i>	34
<i>Tulemiaruanne.....</i>	35
<i>Rahavoogude aruanne.....</i>	36
<i>Netovara muutuste aruanne .....</i>	37
<i>Raamatupidamise aruande lisad .....</i>	38
Lisa 1 Raamatupidamise aastaaruande koostamisel kasutatud arvestuspõhimõtted .....	38
Lisa 2 Majanduskriisi mõjud.....	50
Lisa 3 Raha ja raha ekvivalendid .....	50
Lisa 4 Pikaajalised finantsinvesteeringud .....	51
Lisa 5 Nõuded ja ettemaksed .....	51
Lisa 6 Maksud.....	52
Lisa 7 Varud.....	52
Lisa 8 Müügiototel põhivara .....	53
Lisa 9 Osalused sihtasutustes ja mittetulundusühingutes .....	54
Lisa 10 Muud lühi ja pikaajalised nõuded .....	55
Lisa 11 Kinnisvarainvesteeringud.....	55
Lisa 12 Materiaalne põhivara.....	56
Lisa 13 Immateriaalne põhivara.....	57
Lisa 14 Kasutusrent.....	58
Lisa 15 Laenukohustused .....	59
Lisa 16 Võlad ja ettemaksed .....	60
Lisa 17 Muud pikaajalised võlad .....	60
Lisa 18 Sihtfinantseerimine .....	61
Lisa 19 Müügitulu.....	63
Lisa 20 Muud tulud.....	63
Lisa 21 Kaubad, toore, materjal, teenused .....	63
Lisa 22 Mitmesugused tegevuskulud .....	64
Lisa 23 Muud kulud .....	64
Lisa 24 Finantstulud ja –kulud.....	64
Lisa 25 Tingimuslikud kohustused .....	65
Lisa 26 Tehingud seotud osapooltega .....	65
Lisa 27 Bilansiväline vara.....	67
Lisa 28 Bilansipäevajärgsed sündmused.....	67
<i>Sõltumatu vandeaudiitori aruanne .....</i>	68
<i>Juhatuse ja nõukogu allkirjad 2010.a. majandusaasta aruandele.....</i>	69

# Tegevusaruanne 2010

## Üldandmed

**Kliinikumi visioon** on olla euroopalik ülikoolihaigla, mis tegutseb efektiivselt, lähtub tõendus põhisusest ja on tihedalt integreeritud teaduse ning innovatsiooniga.

**Kliinikumi missioon** on tagada kõrgetasemelise integreeritud ravi-, õppe- ja teadustöö kaudu Eesti meditsiini kestmine ja areng.

**Kliinikumi moto** on ladina keeles „Compassio Scientia Fides“, eesti keeles „Hoolivus Pädevus Usaldusväärsus“

- COMPASSIO / compatiior (*ladin.*) - hoolivus (kaastunne ja aitamistahe), humaansuse aspekt, mis seisneb teiste kannatuste mõistmises ja soovis neid kannatusi leevendada
- SCIENTIA (*ladin.*) - pädevus (tarkus ja kogemus), teadmised kõige laiemas tähenduses, mis viitavad süstemaatilisele teadmiste kogumisele või praktikale, mis viib meisterlikkuseni.
- FIDES (*ladin.*) – usaldusväärsus, lubaduste pidamine, kindlustunne, tõsiseltvõetavus.

**Kliinikumi põhiväärtused** on:

- Ravida patsiente ja edendada nende tervist lähtudes tänapäevase teaduse saavutustest, rakendades parimal võimalikul viisil arstikunsti ja kõrgetasemel teeninduskultuuri.
- Austada patsiente igas olukorras, mõista nende muresid, lähtuda oma tegevuses eelkõige patsiendi huvidest ja kaitsta nende huvisid ja väärikust sellal, kui haigus neil enese eest seista ei võimalda.
- Kasvatada ja õpetada kõrge arstieetika, parimate erialateadmiste ja avatud maailmavaatega uusi Eesti arstide ja õdede põlvkondi Tartu Ülikooli Kliinikumi sajanditepikkuste tavade kohaselt.
- Mäletada ja austada ülikoolis ja kliinikutes töötanud silmapaistvaid teadlasi ja arste ning anda omapoolne väärikust panus maailma arstiteaduse arengusse.

## Põhikirjalised eesmärgid ja ülesanded

Tartu Ülikooli Kliinikum (edaspidi Kliinikum) on eraõiguslik juriidiline isik, mis juhindub oma tegevuses Eesti Vabariigi seadustest, oma põhikirjast ja muudest õigusaktidest ning lepingutest.

Kliinikum on piirkondlik tervishoiuasutus, põhiülesandeks on osutada statsionaarset ja ambulatoorset kõrgetasemelist eriarstiabi ning sellega seotud tervishoiuteenuseid kõigile Eesti Vabariigi elanikele ning Eesti Vabariigis viibivatele teistele isikutele seadustes ja lepingutes ettenähtud tingimustel ja ulatuses. Mitmetel kitsamatel erialadel on kliinikum ainus kõrgema etapi eriarstiabi osutav raviasutus Eestis.

Kliinikum kui ainus ülikoolihaigla Eestis on baashaiglaks Tartu Ülikoolile ja Tartu Tervishoiu Kõrgkoolile. Koostöös Tartu Ülikooli arstiteaduskonnaga ja Tartu Tervishoiu Kõrgkooliga toimub arstidele, õdedele ja muule meditsiinipersonalile diplomieelse ning diplomijärgse välja- ja täiendõppe andmine ning meditsiinialane teadustöö.

### **Koostööpartnerid**

Kliinikum teeb tihedat koostööd Sotsiaalministeeriumiga, Eesti Haigekassaga, Terviseametiga ning paljude teiste tervishoiu alal tegutsevate institutsioonidega Eestis.

Kliinikum on Eesti Haiglate Liidu liige, tal on pikaajalised koostöösidemed Tartu Arstide Liiduga, Eesti Õdede Liiduga, Eesti Keskastme Tervishoiutöötajate Kutseliiduga jt organisatsioonide ja asutustega.

Kliinikumi koostööpartneriteks on Charite Ülikooli Kliinikum ja Kasseli Ülikooli Kliinikum Saksamaal, Karolinska Haigla Rootsis, Helsingi Ülikooli Haigla ja Tampere Ülikooli Kliinikum Soomes, Ullevali Haigla Norras.

Koostöö eesmärgi on sõlmitud lepingud Tartu linna tervishoiuosakonnaga, Ida-Viru Keskhaigla, Valga Haigla, Viljandi Haigla ja Lõuna-Eesti Haiglaga.

### **Juhtimine**

Kliinikumi kõrgeim organ on 8-liikmeline nõukogu.

Kliinikumi juhib 4-liikmeline juhatus:

- juhatuse esimees
- juhatuse liige ravi-, õppe- ja teadustöö haldusalal
- juhatuse liige personali-, kvaliteedi-, marketingi, avalike suhete ja infotehnoloogia valdkonnas
- juhatuse liige majandus-, ehitus-, tehnika-, toidlustus- ja transpordivaldkonnas.

### **Organisatsioon**

Kliinikumi koosseisus on 17 kliinikut, sh 43 statsionaarset osakonda 935 voodikohaga ning 8 meditsiinilist ja 11 mittemeditsiinilist teenistust (joonis 1. Kliinikumi struktuur). 2010.a. 31.detsembril töötas kliinikumis 3 180 töötajat.

Kliinikumi struktuuri lisandus eelmisel aastal uus struktuurüksus - transplantatsioonikeskus. Uue keskuse eesmärk on doonormaterjali käitlemise ja siirdamisega seotud tegevuste organisatoorne koondamine ning kliinikumi ja teiste Eesti haiglate transplantatsioonialase töö integreerimine.

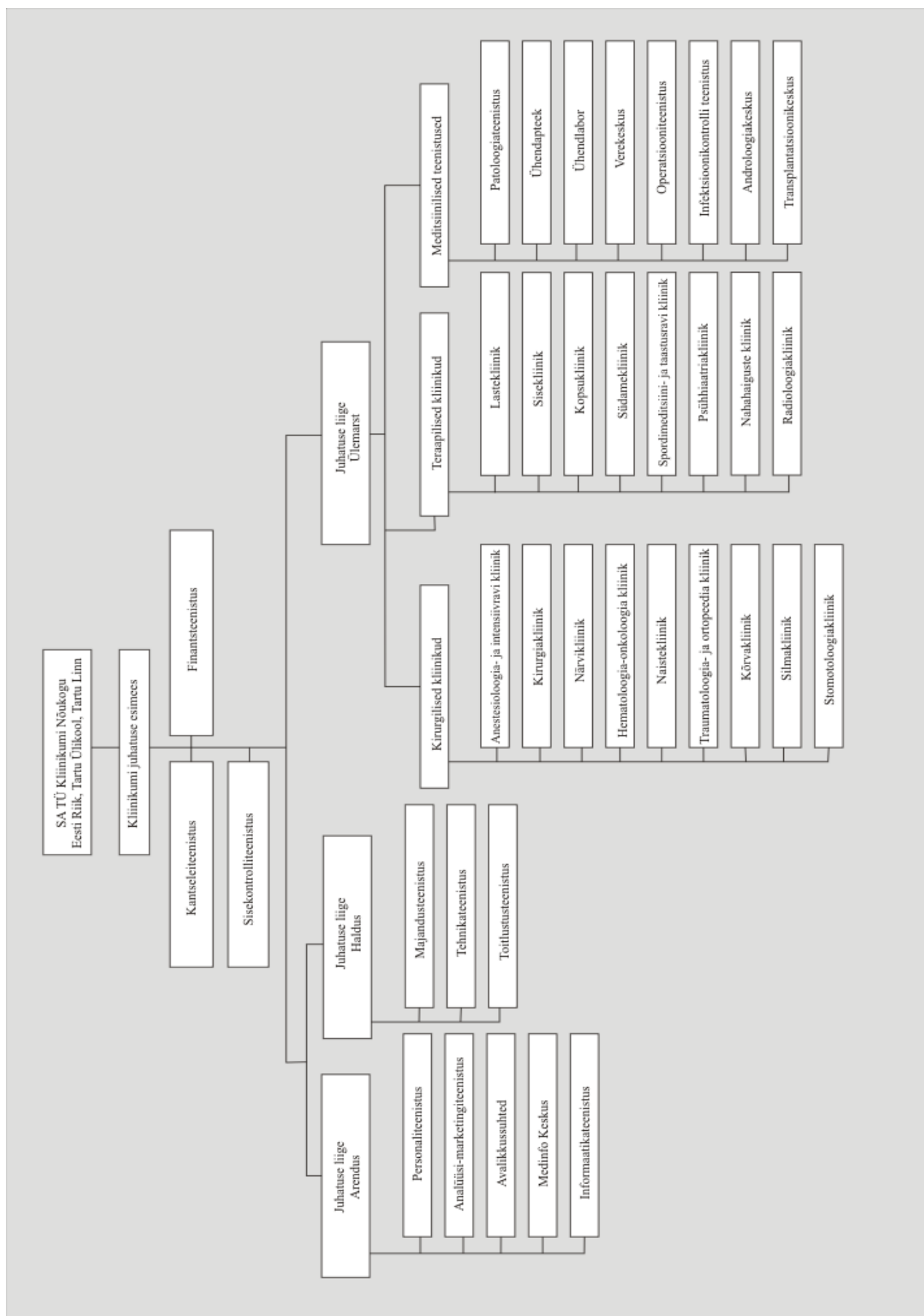

Joonis 1. Kliinikumi struktuur

Juhatuselise esimees:  
2010.a. majandusaasta aruanne

**Kliinikumi tegevuseesmärgid ja nende täitmine**

<b>Eesmärk</b>	<b>Hindamise kriteerium</b>	<b>Eesmärkide täitmine</b>
Eelarve tasakaal, Kahjum kuni 2,5% käibest	Eelarve tasakaalu hinnatakse tulemiga	Majandusaasta tulem oli positiivne 25 milj.kr. Positiivse tulemi võimaldasid eelkõige rakendatud kulude kokkuhoiuplaan, haigekassast saadud lisalepingutega kaasnev täiendav tulu ning puhkusereservi vähenemist tulenev kulude vähenemine.
Investeeringute jätkuvus, 8-10% eelarve mahust	Investeeringute maht % kogu eelarve mahust	Investeeringud moodustasid 3,6% käibest. Seoses ebakindla majandusolukorraga ajatasime osad investeeringud 2011. aastasse.
Palgafondi kokkuhoid 10%		Palgafondi kokkuhoid moodustas 2,5% võrreldes 2009.a. tötötasuga. Haigekassa lisalepingutega kaasnev täiendav ravitöö eeldas täiendavat tasustamist. Palgafondi kärpeid õnnestus vähendada.
Voodifondi efektiivne kasutamine, voodihõive 76%	Voodihõivet hinnatakse % ja jälgitakse kliinikumi summaarset näitajat	Voodihõive 77,7%. Ravivoodite kasutamine oli efektiivsem kui planeeritud eesmärk. Optimaalne on antud näitaja vahemikus 75-80%. Kõrge erakorralise töö osakaalu (76%) juures tuleb ööpäevaringselt tagada vabade voodikohtade olemasolu vältimatuks arstiabis (intensiivravis, kardioloogias, kardiokirurgias, sünnitusabis, traumatoloogias, neuroloogias, neurokirurgias). Voodite kasutamist jälgitakse kliinikumis kuu täpsusega ning vastavalt vajadusele muudetakse avatud voodite arvu.
Haiglaravi efektiivsus, akuutravi keskmine ravikestus 5,2 päeva	Akuutravi kliinikute keskmine ravikestus päevades	Keskmine ravikestus akuutravi osakondades oli 5,2 päeva. Antud näitaja on akuutravi voodiprofiilidel optimaalne. Arvestades kergemate ja lühemate ravijuhtude liikumist päevaravisse on ravikestuse püsimine 5,2 päeval väga hea tulemus, lühenemine lähiaastatel ei ole tõenäoline.
Optimaalse töömahu tagamine Ravitud haigete arv: - statsionaaris 42 000, - päevastatsionaaris 9000, - ambulatoorseid vastuvõtte 410000	Ravitud haigete arv statsionaaris, päevastatsionaaris ning ambulatoorsete vastuvõttude arv eriarstiabis aastas	Ravitud haigete arv: <ul style="list-style-type: none"> <li>• statsionaaris 42 336</li> <li>• päevastatsionaaris 11 193</li> <li>• ambulatoorseid vastuvõtte 435 792</li> </ul> Eesmärgid ravitöö mahtude osas olid seatud lähtudes haigekassa prognoositavast piiratud ressursist. Eesmärgid said täidetud kõikides ravitöö valdkondades, päevaravis ja ambulatoorses abis isegi arvestatavalt ületatud. Võrreldes 2009.a. kasvas ambulatoorsete vastuvõttude arv 2% ja haigete arv päevaravis 4%, statsionaaris haigete arv langes 1%. Tänu haigekassa lisalepingutele saime mitmetel erialadel parandada tervishoiuteenuste kättesaadavust ja lühendada ravijärjekordi.

Optimaalse personali tagamine (ametikohtade arv): - arstid 490 - õenduspersonal 1 110	Arstide ja õendustöötajate täidetud ametikohtade arv	Kliinikumis on tööjõu voolavus väga väike. Ametikohtade arv: <ul style="list-style-type: none"> <li>• arstid 502</li> <li>• õendustöötajad 1 169</li> </ul> Võrreldes 2009. aastaga on täidetud ametikohtade arv muutunud väga vähe, arstidel ametikohtade arv vähenes 10,6 ametkoha võrra, õenduspersonalil kasvas 6,0 ametkoha võrra. Majanduslikult rasketel aastatel (2009-2010) on kliinikumi eesmärgiks olnud töökohade säilitamine, mis on ka vaatamata rasketele oludele õnnestunud, kuid nõudnud pingutusi.
Teadustöö: - avaldatud publikatsioonide arv välismaistes ajakirjades 75 - Eesti Arstis 40	Publikatsioonide arv aastas	2010. aasta oli teadustöö ja publikatsioonide osas väga edukas, rahvusvahelistes teadusajakirjades avaldati kokku 143 artiklit ja 77 artiklit ajakirjas Eesti Arst: <ul style="list-style-type: none"> <li>• 132 artiklit ISI Web of Science andmebaasis (ETIS 1.1)</li> <li>• 11 artiklit teistes rahvusvahelistes teadusajakirjades (ETIS 1.2)</li> <li>• 77 artiklit ajakirjas Eesti Arst (ETIS 1.3)</li> </ul>
Kliinikumi turuosa hoidmine 21%	Kliinikumi osakaal Eesti Haigekassa poolt rahastatud eriarstiabi osast %	Kliinikum on suutnud hoida oma turuosa Eesti Haigekassa poolt rahastatud eriarstiabi tervishoiuteenuste osas, 2010.a. moodustas see 21,3%. Ravijuhtude arv 2010. aastal eriarstiabis kasvas, kuid ravijuhtude keskmise maksumuse odavnemise (0,94 koefitsient teenuste hindadel) tõttu rahaline lepingumaht langes 2,3%. Turuosa suurendamine on keeruline, sest haigekassa lepingute planeerimise ja sõlmimise aluseks on eelmise aasta lepingute täitmine. Eesmärgi täitmiseks toimub igakuuliselt lepingu täitmise jälgimine, järjekordade analüüs ning pidev koostöö haigekassaga.
Tegutsemise õppebaasina: - diplomieelse õppetööga 3/5 - diplomijärgse õppetööga 3/4	Diplomieelse ja järgse õppetööga seotud arstide arv (suhtarvuna)	Arst-õppejõudude osalemine õppetöös on igapäevase ravitöö ja teadustöö kõrval olulisel kohal. Diplomieelse õppetööga oli seotud 374 arst-õppejõudu ehk 3/4 arstidest ning diplomijärgse õppetööga 432 arst-õppejõudu ehk rohkem kui 3/4 arstidest. Diplomieelse ja -järgse õppetööga seotud arst-õppejõudude arv on võrreldes eelneva aastaga kasvanud.
Patsientide üldise rahulolu tagamine kliinikumiga, üldine rahulolu 75%, valmisolek uuesti tulekuks 80%	Rahulolevate patsientide arv ja valmisolek uuesti ravile tulekuks	2010.a. ambulatoorsete patsientide seas läbi viidud küsitluse tulemusel oli väga rahul kliinikumi tervishoiuteenustega 76,5% patsientidest, valmisolek uuesti tulekuks 91%. Patsientide rahulolu uurime üks kord aastas, ühel aastal ambulatoorse abi ja teisel statsionaarse abi osas. Küsitluses osalevate patsientide arv (2010.a. 5 265) oli suur ning saadud tulemusi võib lugeda tõepärasteks.

<p>Koostöö Tartu Ülikooliga; koostöö Tartu linnaga, 3 koostööprojekti</p>		<p>Koostöö Tartu Ülikooli ja Tartu linnaga on aktiivne, ülikooliga on tihe koostöö teadus- ja õppetöö osas, Tartu linnaga on ühised mitmed arendusprojektid.</p> <p>Koostööprojektid Tartu Ülikooliga:</p> <ul style="list-style-type: none"> <li>• TÜ arstiteaduskonna teaduskonverents 2010</li> <li>• Täienduskonverents Kliinik 2010</li> <li>• Kliinilis - patoanatomilised konverentsid</li> </ul> <p>Koostööprojektid Tartu linnaga:</p> <ul style="list-style-type: none"> <li>• koostöölepingud Tartu linna elanikele tervishoiuteenuste osutamiseks             <ul style="list-style-type: none"> <li>○ Tartu linna elanikud, kes vajavad hooldusravi on vabastatud omaosalustasudest, selle on enda kanda võtnud linn, samuti toetab linn rahaliselt hooldusravi voodipäeva kulusid</li> <li>○ Tartu linna lapsed ja noored on vabastatud vältimatu arstiabi vajades visiiditasust</li> <li>○ Noorsportlastele on tagatud spordiarsti regulaarne konsultatsioon ja vajadusel ka uuringud, tervishoiuteenuste eest maksab linn</li> </ul> </li> <li>• kliinikum osaleb Tartu linna terviseedendusprojektides</li> </ul>
<p>Maarjamõisa meditsiinilinnaku väljaarendamine, kogu protsessi vältel tähtaegadest kinni pidada</p>		<p>Kohtuvaidluse tõttu on projekteerimistöde algus esialgse ajakavaga võrreldes ligikaudu 1,5 aastat hilinenud. Sõlmitud on Kliinikum ning AS Innopolis Konsultatsioonid administratiivse tehnilise abi teenuse osutamise lepingu lisaprotokoll, mille kohaselt suureneb nimetatud lepingu ajaline maht vaidlustusperioodi võrra ilma lepingu rahalise mahu suurenemiseta. 2010. aastal toimusid peamiselt kohtuvaidlused seoses 2009. aastal algatatud Maarjamõisa meditsiinilinnaku II ehitusjärgu projekteerimistöde riigihankega. Kohtuasi sai lõpplahendi 2011 aastal: 18. jaanuaril otsustas Riigikohtu halduskolleegium jätta ABKR-i kassatsioonkaebus menetlusse võtmata, mis võimaldab kliinikumi meditsiinilinnaku väljaarendamise protsessiga edasi minna.</p>



**Põhinäitajad 2006-2010**

	2006	2007	2008	2009	2010	muutus 2009/2010	muutuse %
Ravitud haigete arv:							
statsionaaris	43 701	43 071	43 290	42 878	42 336	-542	-1%
päevaravis ja -kirurgias	9 400	10 973	11 090	10 767	11 193	426	4%
Erakorraliste haigete osakaal (statsionaaris)	78%	76%	75%	76%	76%		0%
Ravikestus päevades							
kliinikum kokku	6,1	6,3	6,1	6,1	6,3	0,2	
sh aktiivrais	5,1	5,2	5,1	5,1	5,2	0,1	
Ravivoodite keskmine arv							
statsionaaris	944	956	941	935	935	0	0%
Voodihõive (%)	77,4	78,0	76,3	76,7	77,7	1,0	1%
Letaalsuskordaja (%)	1,8%	1,8%	2,0%	1,7%	1,8%	0,1%	
sh akuutrais	1,4%	1,5%	1,4%	1,3%	1,2%	-0,1%	
Opereeritud haigete arv:						0	
statsionaaris	21 260	20 540	20 609	19 201	19 285	84	0%
päevakirurgias	8 007	9 400	9 453	9 368	9 538	170	2%
Ambulatoorseste vastuvõttude arv:							
eriarstias	418 114	436 604	441 168	425 492	435 792	10 300	2%
sh EMOs	47 176	47 604	46 130	40 169	40 861	692	2%
hambaravis	85 510	88 431	88 615	82 921	75 354	-7 567	-9%
Õe iseseisvate vastuvõttude arv	9 100	12 340	24 303	34 788	45 624	10 836	31%
Haigekassa lepingud							
ravijuhtude arv (aasta lõpul, tuhandetes) eriarstias	442 415	463 784	480 550	478 741	482 335	3 594	1%
sh ambulatoorne	331 582	346 595	358 942	355 752	361 592	5 840	2%
sh päevaravi ja -kirurgia	8 670	10 826	11 540	11 290	11 434	144	1%
sh statsionaarne	47 943	45 413	44 902	43 233	44 066	833	2%
summa (aasta lõpul, milj.kroonides) eriarstias	1 017,1	1 279,0	1 550,2	1 523,1	1 487,8	-35,3	-2%
sh ambulatoorne	215,4	297,3	401,1	403,3	410,4	7,1	2%
sh päevaravi ja -kirurgia	53,3	69,5	74,9	70,0	69,7	-0,3	0%
sh statsionaarne	711,4	867,7	1 008,4	980,6	947,4	-33,2	-3%
Publikatsioonide arv						0	
artiklid rahvuvahelistes ajakirjades (ETIS 1.1, 1.2)	86	97	96	113	143	30	
ajakirjas Eesti Arst (ETIS 1.3)	60	69	79	81	77	-4	
Doktoriväitekirjade arv	5	13	4	3	10	7	
Magistritööde arv	1	3	2	0	3	3	

## Kompetentsed töötajad ja sõbralik töökeskkond

Tööjõu voolavus Kliinikumis on väga väike. Täidetud ametikohtade arv oli seisuga 31.12.2010 3 180, neist 75% on otseselt seotud tervishoiuteenuste osutamisega. Võrreldes 2009. aastaga on täidetud ametikohtade arv muutunud väga vähe, arstide ametikohtade arv on vähenenud 10,6 koha võrra, õendus- ja hoolduspersonalil veidi suurenenud.

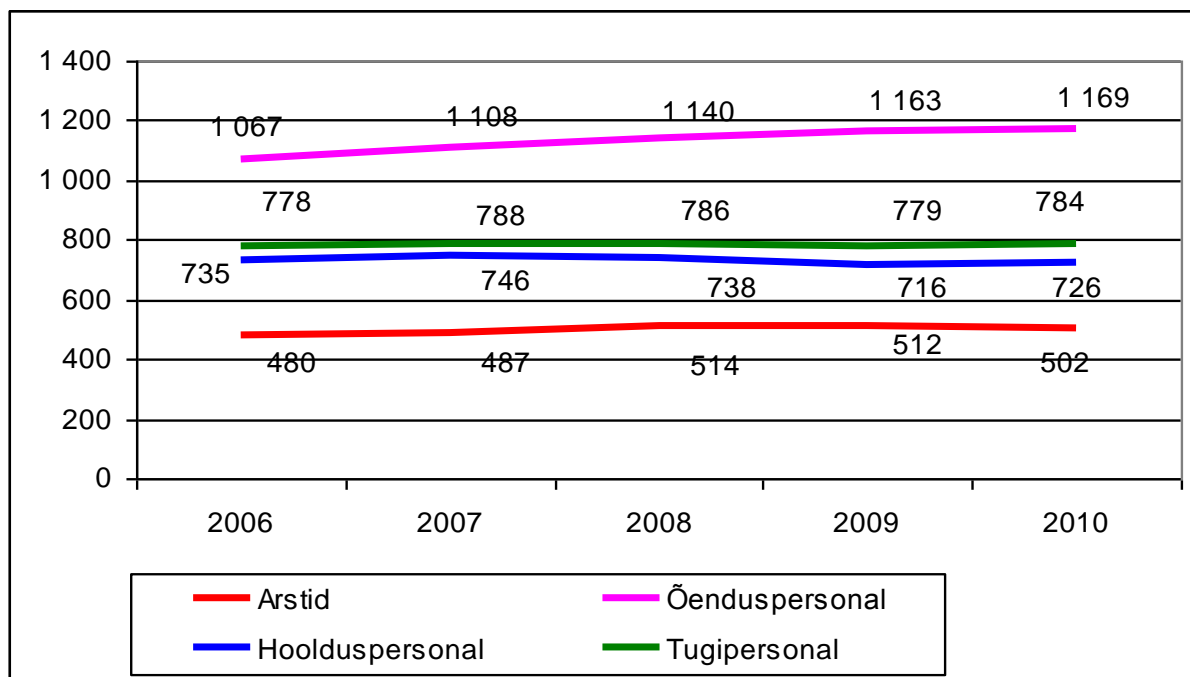

Joonis 2. Täidetud ametikohad seisuga 31.12.2010.

Kliinikumis töötab 118 meditsiinidoktori ja sellele vastava kraadi omajat, 3 bioloogiadoktorit ning 59 magistrit.

Keerulises majandusolukorras hakkamasaamise eesmärgil oli 2010.a. kliinikumis õendustöötajate ja laborantide atesteerimine peatatud. Õenduspersonalist on 178 õde (15%) kõrgema kvalifikatsioonistmega, 721 õde (59%) I kvalifikatsioonistmega ja 332 õde (27%) II kvalifikatsioonistmega.

2010.a. kehtestati kliinikumis kvartaalne tööajaarvestus ja mindi täielikult üle elektroonilisele tööajaarvestusele. Viimane võimaldab paremini analüüsida tööaja kasutamist ja näiteks hinnata ületundide osatähtsust üksuste ja ametiliikide kaupa. Igas kvartalis saavad ülemarst, ülemõde ja vajadusel üksuste juhid asjakohase ülevaate, mis võimaldab teha otsuseid ametikohtade avamise/mitteavamise kohta ja parandada töökorraldust. 2010.a. oli arstidel ületundide osatähtsus töötundidest keskmiselt 5%, õenduspersonalil 3% ja hoolduspersonalil 3%.

Personaliprogrammi edasiarendus ja seotus tööajatabeliga võimaldab igakuiselt analüüsida töötajate haigestumust üksuste ja ametiliikide kaupa, tulemused edastatakse ülemarstile ja ülemõele, neid analüüsitakse vajadusel üksuste juhtidega. 2010.a. olid haiguslehel 2% arstidest, 6% õendustöötajatest ja 5% hooldustöötajatest. Haiguspäevade osatähtsus kalendripäevadest oli arstidel 0,8%, õendustöötajatel 2% ja hooldustöötajatel 2%.

2010. aastal korraldati Kliinikumis 29 sisemist konkurssi, mille käigus värvati 1 kliiniku juhataja, 2 kliiniku/keskuse direktorit, 18 arst-õppejõudu, 3 ühendlabori osakonnajuhatajat, 3 kliiniku ülemõde ja 2 osakonna vanemõde. Uute töötajate valikul osutus peamiseks värbamismeetodiks tööotsingute (59) avaldamine Kliinikumi kodulehel Internetis. 2010. jätkus tulemuslik koostöö tööturuameti konsultantide (kasutati palgatoetuse võimalusi) ja Tartu Tervishoiu Kõrgkooli erialade koordinaatoritega.

SA Tartu Ülikooli Kliinikumi 2010. a. tööjõukulud koos sotsiaalmaksu ja tööandja töötuskindlustusmaksuga olid 827 218 392 krooni (2009.a. 848 477 633 krooni). Juhatuse liikmete ja nõukogu liikmete tasud koos sotsiaalmaksuga olid 2010. aastal 4 838 122 krooni (2009.a. 4 970 743 krooni). Juhatuse liikmega sõlmitud teenistuslepingu lõppemisel seoses volituste tähtaegse lõppemisega makstakse hüvitist, mille suuruseks on viimase 3 kuu teenistustasu. Kui juhatuse liige osutub valituks juhatuse järgmisse koosseisus, siis hüvitist ei maksta. Nõukogu liikmetele nende ametist lahtumisel hüvitist ei maksta.

## *Tervishoiuteenuste osutamine*

### **Ambulatoorne arstiabi**

Ambulatoorne arstiabi hõlmab kliinikumis nii ambulatoorset vältimatut kui ka plaanilist ravitegevust kõikidel eriarstiabi erialadel (va perearstiabi), sealhulgas hambaravi.

Haigekassa selgeks eelistuseks 2010.a. lepingute planeerimisel olid ambulatoorsed ja päevaravi tervishoiuteenused ning nimetatud teenuste kättesaadavuse parandamine, mis avaldas mõju ka kliinikumi tulemustele.

**2010. aastal oli eriarsti vastuvõtte kokku 435 792** (joonis 3), millest 13% moodustas esmane vältimatu arstiabi ja 87% plaaniline arstiabi konsultatiivses polikliinikus.

Võrreldes 2009. aastaga kasvas ambulatoorse ravitöö maht 10 300 vastuvõtu e. 2% võrra.

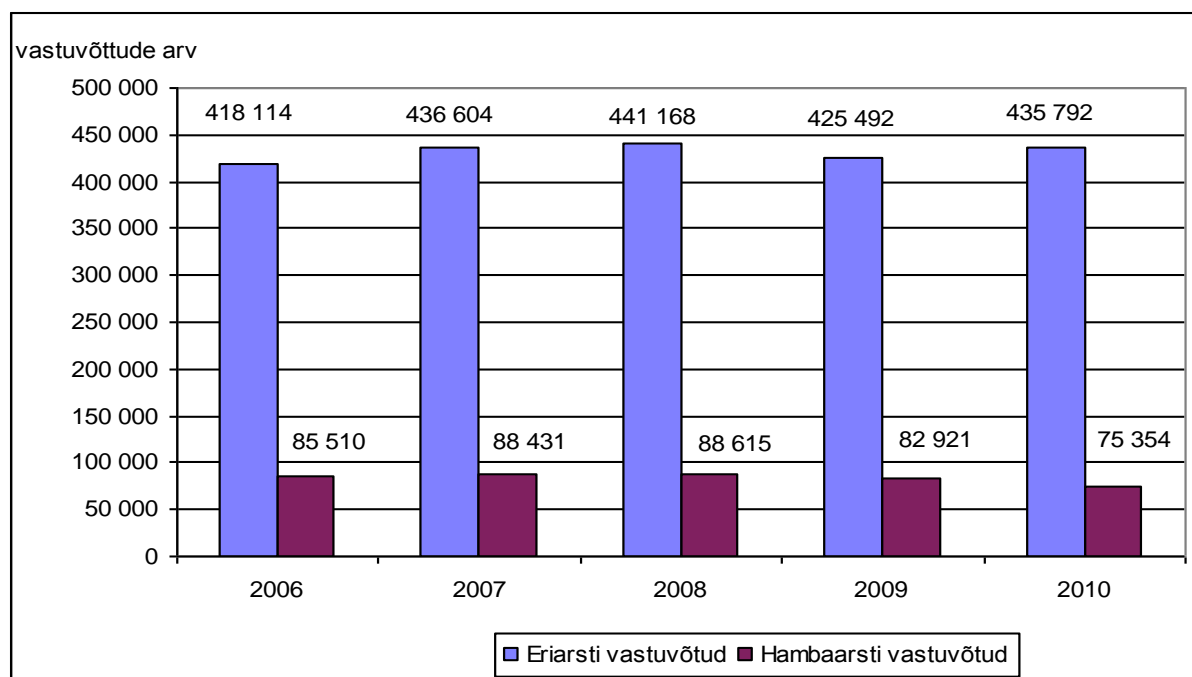

Joonis 3. Eriarstide ambulatoorsed vastuvõttud ja hambaarsti vastuvõttud.

Ambulatoorset vältimatut arstiabi osutatakse kliinikumis ööpäevaringselt viies kohas - erakorralise meditsiini osakonnas, lastekliiniku-, kõrvakliiniku- silmakliiniku- ja psühhiaatrikliiniku vastuvõttus.

Plaanilise eriarstiabi andmine on korraldatud ravijärjekorra alusel, ambulatoorsetel teenustel on see maksimaalselt lubatud 6 nädalat. Aasta lõpu seisuga oli ambulatoorsesse elektroonsesse järjekorda registreeritud 34 043 patsienti. Enamusel erialadel oli keskmine ooteaeg 2–4 nädalat, üle kuue nädala olid järjekorrad silmahaigustes, neuroloogias, neurokirurgias, gastroenteroloogias ja reumatoloogias. Nimetatud erialadele avasime juurde täiendavaid vastuvõtuaegu ja parandasime ambulatoorselt tehtavate uuringute võimalusi. Haigekassaga peetud läbirääkimistel saime juurde ka raha täiendavate teenuste osutamiseks, kuid mõnel erialal ei piisanud nimetatud abinõudest järjekorra lühendamiseks.

Ambulatoorse arstiabi kättesaadavuse parandamiseks on kliinikumis aastaid täiendavalt kasutusel „Cito!“ vastuvõtujad, kuhu saavad perearstid ja eriarstid suunata kiiremat abi vajavaid patsiente, kelle seisund ei nõua vältimatut abi erakorralise meditsiini osakonnas.

Struktuurüksuseti paranes tervishoiuteenuste kättesaadavus ja tehti rohkem vastuvõtte järgnevatel erialadel:

- onkoterapias ja radioterapias kokku 4 773 vastuvõttu e. 36%, (seoses haigestumise kasvuga planeeris ka haigekassa onkoloogia ravijuhtude arvu suurenemist)
- kirurgias (üldkirurgia, veresoontekirurgia, uroloogia) kokku 1 801 vastuvõttu e. 12%
- günekoloogias 7 047 vastuvõttu e. 15%, lisaks veel ämmaemandate iseseisvad vastuvõttud
- reumatoloogias 617 vastuvõttu e. 10%
- psühhiaatrias 2 448 vastuvõttu e. 9%

Vastuvõttude arv vähenes:

- onkokirurgias -1 991 vastuvõttu e. -11%
- kõrva-, nina-, kurguhaigustes -1 849 vastuvõttu e. -7%
- silmahaigustes -1 058 vastuvõttu e. -4%
- androloogias -2 557 vastuvõttu e. -11% (samas kasvas õe iseseisvate vastuvõttude arv natuke rohkem kui 3 000 vastuvõtu võrra e. 28%)

Tasuliste vastuvõttude osa vähenes. Tasulisi pöördumisi oli 2010. aastal 14 010, mida on 2 000 võrra vähem kui eelnenud aastal. Suurim langus oli sisekliiniku nakkushaiguste (sh reisimeditsiini alane nõustamine ja vaktsineerimine) ja androloogiakeskuse Tallinna osakonnas, spordimeditsiini osakonnas ning seotud ilmselt patsientide ostuvõime langusega.

Tasulisi teenuseid ostetakse patsientide poolt üldjuhul kahel põhjusel: soov tulla vastuvõtule ilma saatekirjata (so erialadel, kus saatekiri on nõutav) või teiseks sooviga pöörduda eriarsti konsultatsioonile kiiremini, kui seda võimaldas haigekassa lepingumahust tingitud järjekord.

Parim aasta tasuliste vastuvõttude osas oli 2007, kui vastuvõtte oli ca 20 000 so ca 5% eriarsti vastuvõttudest. Praeguseks on tasuliste vastuvõttude maht langenud rohkem kui neljandiku võrra. Lisaks ostuvõime langusele on seda tinginud ilmselt ka lühenenud järjekorrad mõnedel erialadel.

**Erakorralise meditsiini osakonda (edaspidi EMO) toodi kiirabi poolt või pöördus ise kokku 40 861 patsienti, neist 33 411 (82%) said ambulatoorset arstiabi ja 7 450 (18%) vajasis hospitaliseerimist erakorralistel näidustustel. Päevas osutati arstiabi keskmiselt 112 haigele.**

EMOsse pöördunute arv on kasvanud 700 patsiendi võrra (2%) ning seda eelkõige mittetraumaatiliste haigustega pöördujate võrra.

EMOsse pöördunud patsientidest ligemale pooled olid mitmesuguste traumadega, sagedasemaks põhjuseks kukkumine või erinevate esemetega saadud vigastused. Mõnevõrra rohkem oli 2010. aastal sõidukiõnnetuste ja vägivallaga seotud vigastusjuhte, mis vajasis vältimatut arstiabi.

Arstliku tegevuse kõrval omab ambulatoorses töös üha olulisemat tähtsust õendustegevus. 2010. aastal tehti 45 624 õe iseseisvat vastuvõttu, so ca 1/3 rohkem kui 2009. aastal ja 5 307 õe koduviisi (sh koduõendus).

Juhatuse esimees:

2010.a. majandusaasta aruanne

Õenduse iseseisva töö osakaal kasvas märkimisväärselt naistekliinikus, kus raseduse jälgimisel on oluline roll ämmaemandal. Raseduse normaalse kulu korral jälgivad ja nõustavad naised peamiselt ämmaemandad, vaid probleemide ilmnemisel võtab jälgimise üle arst. Lisaks eelnevale on õendusvastuvõtte tehtud rohkem nahahaigustes (seoses füsiatriliste protseduuridega), androloogias (anamneesi kogumine ja esmaste analüüside võtmine), psühhiaatrias (õdede vastuvõetud toetusravi perioodis, ravimite andmine) ja ka silmahaigustes. Õendustegevuse laiendamine ja arendamine õenduskompetentsuse piirides on vähendanud mitmeski valdkonnas arstide töökoormust. Heaks näiteks siin on günekoloogide ja ämmaemandate koostöö, kus günekoloogide tööjõu ressursi on rohkem suunatud eriarsti vastuvõttudesse (märkimisväärne vastuvõttude tõus ja järjekordade lühenemine).

Stomatoloogiakliinikus osutatakse hambaraviteenuseid nii täiskasvanutele kui ka lastele, nii suu- ja hambahaiguste-, suukirurgia-, ortodontia- kui ka hambaproteesi valdkonnas.

**Hambaarstide vastuvõtte oli kokku 75 354** (2009. a. 82 921), mis on viimaste aastate madalaim näitaja – langus võrreldes 2009. aastaga 9%, viie aasta jooksul 12% (joonis 3).

Umbes pool teenuste rahalisest mahust on kaetud haigekassa poolt, ülejäänud tuleb patsientidel maksta. Haigekassa ostab laste hambaravi teenuseid (hambaravi ja ortodontia teenuseid) ja täiskasvanute vältimatu hambaravi ehk peamiselt suukirurgia teenuseid. Hambaravi teenuste vähenemise taga on tihe konkurents ja patsientide ostuvõime langus viimastel aastatel.

Ambulatoorse eriarstiabi saanud patsientidest üle poole oli pärit Tartu linnast või –maakonnast (joonis 4), 83% patsientidest olid Lõuna-Eesti piirkonnast. Pöördumiste arv maakonniti praktiliselt muutunud ei ole.

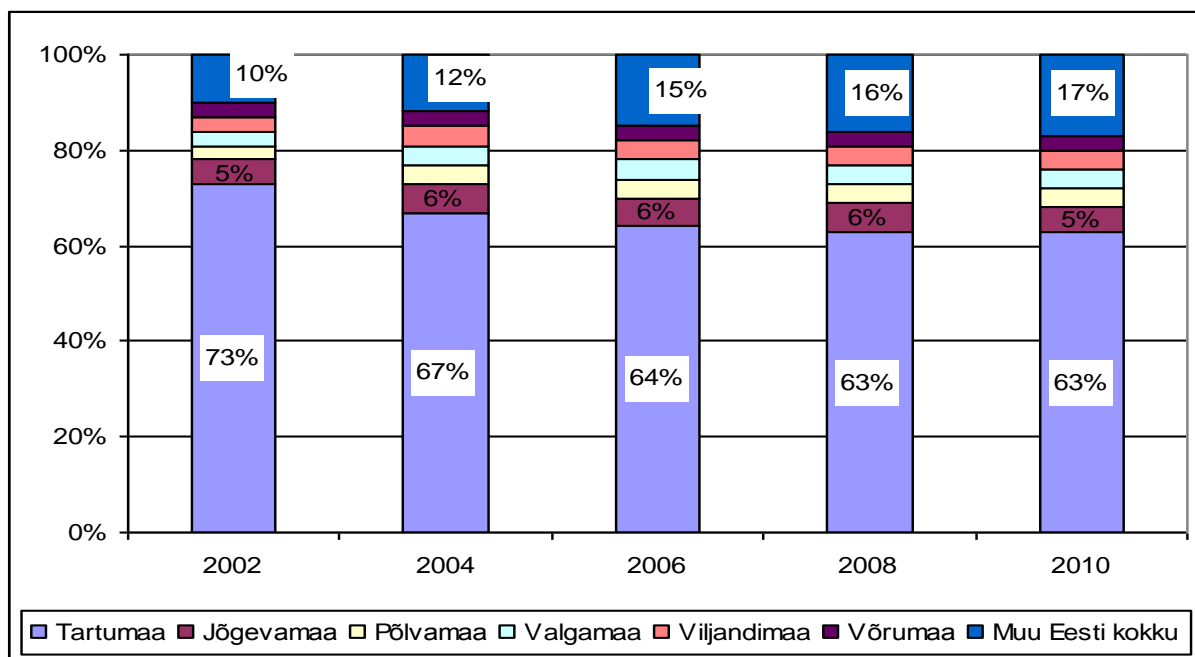

Joonis 4. Ambulatoorse eriarstiabi ravi juhtude jaotus patsientide elukoha järgi.

## Päevaravi

Päevaravi, sh päevakirurgia töömahtu on oluliselt mõjutanud haigekassa lepingud. 2010. aasta lepingutes kasvas ravijuhtude arv 3%.

Sügisel 2010 avati kliinikumi L. Puusepa 8 hoone vana operatsiooniploki pinnal päevaravikeskus, kuhu koondati üldkirurgia, uroloogia, veresoontekirurgia, neurokirurgia, traumatoloogia-ortopeedia ja onkokirurgia päevakirurgiline tegevus. Tegemist on esimese märkimisväärse sammuga päevaravikeskuse loomises, mis järgmises ehitusetapis läheb laiendamisele. Ühtse keskuse loomisega paranes nii teenuse kättesaadavus ja kui ka kvaliteet. Kompleksne lahendus, mis sisaldab ettevalmistusruume, opitube ja nn ärkamisruumi võimaldab efektiivsemalt ära kasutada ruumi- ja tööjõuressurssi.

**Kokku raviti kliinikumi 70-l päevaravi voodikohal 11 193 patsienti ning nendest opereeriti 9 538.** Päevaravi patsientide arv kasvas 426 patsiendi võrra e. 4%, seda peamiselt günekoloogia, silmahaiguste, nahahaiguste ja lastehaiguste osas (joonis 5).

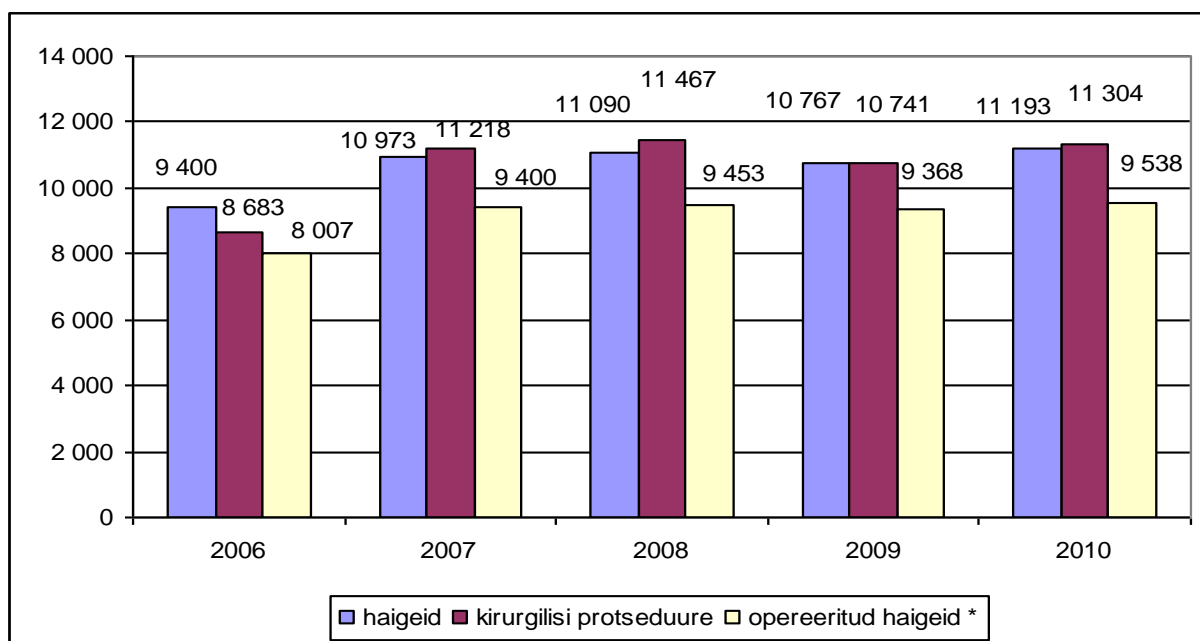

Joonis 5. Päevaravis ravitud haiged ja kirurgiline töö.

Sagedasemad meditsiinilised protseduurid päevaravis olid kataraktilõikused, meditsiiniline abort, naha ja pehmete kudede healoomuliste kasvajate eemaldamine, kurgumandlite ja adenoidide eemaldamine, alajäsemete vaariksiste lõikused, kroonilise neerupuudulikkusega haigete hemodialüüs.

**85% päevaravi haigetest opereeriti ning kokku tehti 11 304 kirurgilist protseduuri.** Võrreldes eelneva aastaga on suurenenud silma kirurgiliste protseduuride ja günekoloogiliste protseduuride arv, samas on vähenenud kõrva-nina-kurgu operatsioonid arv.











































# Raamatupidamise aastaaruanne 2010

## Bilanss

(tuhandetes kroonides)

			31.12.2009	01.01.2009
	Lisa nr	31.12.2010	korrigeeritud	korrigeeritud
<b>VARAD</b>				
<b>Käibevara</b>				
Raha ja raha ekvivalendid	3	256 927	176 767	131 785
Nõuded ja ettemaksed	5	172 608	155 032	239 359
Müügiootel põhivara	8	0	1 635	4 515
Varud	7	25 827	19 198	30 990
<b>Käibevara kokku</b>		<b>455 362</b>	<b>352 632</b>	<b>406 649</b>
<b>Põhivara</b>				
Finantsinvesteeringud	4	31	31	0
Osalused sihtasutustes	9	12 681	12 681	12 681
Pikaajalised nõuded	10	4 231	6 790	301
Kinnisvarainvesteeringud	11	8 270	5 773	6 353
Materiaalne põhivara	12	1 255 562	1 348 438	1 330 485
Immateriaalne põhivara	13	48 982	46 659	43 036
<b>Põhivara kokku</b>		<b>1 329 757</b>	<b>1 420 372</b>	<b>1 392 856</b>
<b>VARAD KOKKU</b>		<b>1 785 119</b>	<b>1 773 004</b>	<b>1 799 505</b>
<b>KOHUSTUSED JA NETOVARA</b>				
<b>Lühiajalised kohustused</b>				
Laenukohustused	15	17 856	17 856	15 990
Võlad ja ettemaksed	16,17	215 819	212 800	296 663
Tulevaste perioodide tulu sihtfinantseerimisest	18	2 081	3 078	2 497
<b>Lühiajalised kohustused kokku</b>		<b>235 756</b>	<b>233 734</b>	<b>315 150</b>
<b>Pikaajalised kohustused</b>				
Pikaajalised laenukohustused	15	267 832	285 688	302 056
Muud pikaajalised võlad	17	282	565	870
<b>Pikaajalised kohustused kokku</b>		<b>268 114</b>	<b>286 253</b>	<b>302 926</b>
<b>KOHUSTUSED KOKKU</b>		<b>503 870</b>	<b>519 987</b>	<b>618 076</b>
<b>Netovara</b>				
Sihtkapital		531 516	528 439	528 439
Eelmiste perioodide tulem		724 578	652 990	193 848
Aruandeperioodi tulem		25 155	71 588	459 142
<b>NETOVARA KOKKU</b>		<b>1 281 249</b>	<b>1 253 017</b>	<b>1 181 429</b>
<b>KOHUSTUSED JA NETOVARA KOKKU</b>		<b>1 785 119</b>	<b>1 773 004</b>	<b>1 799 505</b>

Lisad lehekülgedel 38 kuni 67 on raamatupidamise aastaaruande lahutamatud osad.

Juhatuse esimees:  
2010.a. majandusaasta aruanne

Initsialiseeritud ainult identifitseerimiseks Initialled for the purpose of identification only Initsiaalid/initials <u>M.P.</u> Kuupäev/date <u>13.04.2011</u> PricewaterhouseCoopers, Tallinn
---

**Tulemiaruanne**

(tuhandetes kroonides)

	<b>Lisa nr</b>	<b>2010</b>	<b>2009 korrigeeritud</b>
Müügitulu	19	1 678 473	1 753 963
Tulu sihtfinantseerimisest			
Tegevuskulude sihtfinantseerimine	18	16 845	16 748
Põhivara sihtfinantseerimine	18	1 252	1 491
Kokku tulu sihtfinantseerimisest		18 097	18 239
Muud tulud	20	18 125	30 941
Kaubad, toore, materjal ja teenused	21	-557 729	-535 730
Mitmesugused tegevuskulud	22	-150 220	-185 906
Tööjõukulud			
Palgakulu		-617 431	-634 183
Sotsiaalmaks ja töötuskindlustusmaks		-209 787	-214 295
Tööjõukulud kokku		-827 218	-848 478
Põhivara kulum ja väärtuse langus	11,12,13	-150 599	-154 706
Muud kulud	23	- 1 289	-1 424
<b>Tulem majandustegevusest</b>		<b>27 640</b>	<b>76 899</b>
Finantstulud ja –kulud	24	-2 485	-5 311
<b>Aruandeperioodi tulem</b>		<b>25 155</b>	<b>71 588</b>

Lisad lehekülgedel 38 kuni 67 on raamatupidamise aastaaruande lahutamatud osad.

 Juhatuse esimees:  
 2010.a. majandusaasta aruanne

Initsialiseeritud ainult identifitseerimiseks Initialled for the purpose of identification only Initsiaalid/initials <u>          H.P.          </u> Kuupäev/date <u>          13.04.2011          </u> PricewaterhouseCoopers, Tallinn
---

**Rahavoogude aruanne**

(tuhandetes kroonides)

	Lisa nr	2010	2009
<b>Rahavood põhitegevusest</b>			
Laekumised kaupade ja teenuste müügist		1 670 919	1 771 715
Hankijatele tasutud arved		-709 660	-715 797
Töötajatele makstud töötasu		-499 477	-518 528
Tasutud riigimaksud		-335 681	-357 352
Laekunud intressid ja muud finantstulud	24	870	2 721
Tasutud intressid ja muud finantskulud	24	-3 935	-8 558
Muud laekunud tulud ja sihtfinantseeringud	18	15 504	17 641
Muud tasutud kulud ja sihtfinantseeringud		-589	-441
<b>Rahavood põhitegevusest kokku</b>		<b>137 951</b>	<b>191 401</b>
<b>Rahavood investeerimistegevusest</b>			
Materiaalse ja immateriaalse põhivara soetus	12,13	-51 605	-203 144
Materiaalse põhivara müük		10 804	22 879
Finantsinvesteeringute soetus	4	0	-31
<b>Rahavood investeerimistegevusest kokku</b>		<b>-40 801</b>	<b>-180 296</b>
<b>Rahavood finantseerimistegevusest</b>			
Kapitalirendi põhiosa tagasimaksud		0	-2 254
Laekunud põhivara sihtfinantseerimine	18	868	48 381
Laenude tagasimaksud	15	-17 858	-12 250
<b>Rahavood finantseerimistegevusest kokku</b>		<b>-16 990</b>	<b>33 877</b>
<b>Rahavood kokku</b>		<b>80 160</b>	<b>44 982</b>
Raha ja raha ekvivalendid perioodi alguses	3	176 767	131 785
Raha ja raha ekvivalendid perioodi lõpus	3	256 927	176 767
<b>Raha ja raha ekvivalentide muutus</b>		<b>80 160</b>	<b>44 982</b>

Lisad lehekülgedel 38 kuni 67 on raamatupidamise aastaaruande lahutamatud osad.

 Juhatuse esimees:  
 2010.a. majandusaasta aruanne

Initsialiseeritud ainult identifitseerimiseks Initialled for the purpose of identification only Initsiaalid/initials <u>M.P.</u> Kuupäev/date <u>13.04.2011</u> PricewaterhouseCoopers, Tallinn
---

**Netovara muutuste aruanne**

(tuhandetes kroonides)

	<b>Sihtkapital</b>	<b>Tulem</b>	<b>Kokku</b>
<b>Saldo 01.01.2009</b>			
<b>(korrigeeritud)</b>	<b>528 439</b>	<b>652 990</b>	<b>1 181 429</b>
Aruandeperioodi tulem	0	71 588	71 588
<b>Saldo 31.12.2009</b>			
<b>(korrigeeritud)</b>	<b>528 439</b>	<b>724 578</b>	<b>1 253 017</b>
Aruandeperioodi tulem	0	25 155	25 155
<b>Saldo 31.12.2010</b>	<b>528 439</b>	<b>749 733</b>	<b>1 278 172</b>

Lisad lehekülgedel 38 kuni 67 on raamatupidamise aastaaruande lahutamatud osad.

Juhatusesimees:  
2010.a. majandusaasta aruanne

Initsialiseeritud ainult identifitseerimiseks Initialled for the purpose of identification only Initsiaalid/initials <u>          M.P.          </u> Kuupäev/date <u>          13.04.2011          </u> PricewaterhouseCoopers, Tallinn
---

## ***Raamatupidamise aruande lisad***

### **Lisa 1 Raamatupidamise aastaaruande koostamisel kasutatud arvestuspõhimõtted**

#### **Raamatupidamise aastaaruande koostamisel kasutatud arvestuspõhimõtted**

Kliinikumi 2010. aasta raamatupidamise aastaaruanne on koostatud kooskõlas Eesti Vabariigi hea raamatupidamistavaga. Hea raamatupidamistava põhinõuded on kehtestatud Eesti Vabariigi raamatupidamise seaduses, mida täiendab Riigi raamatupidamise üldeeskiri. Riigi raamatupidamise üldeeskiri lähtub Eesti heast raamatupidamistavast. Üldeeskirjas kirjeldatud arvestusmeetodid tulenevad Raamatupidamise seadusest ja Raamatupidamise Toimkonna juhenditest, samuti rahvusvahelistest avaliku sektori raamatupidamise standarditest.

Raamatupidamise aastaaruande koostamisel on lähtutud soetusmaksumuse printsiibist, välja arvatud juhtudel, mida on kirjeldatud alljärgnevates arvestuspõhimõtetes.

Kliinikum kasutab tulemiaruaude koostamisel Eesti Vabariigi raamatupidamise seaduse lisas 2 toodud kasumiaruaude skeemi nr. 1.

Raamatupidamise aastaaruanne on koostatud tuhandetes Eesti kroonides.

Kliinikum ei ole koostanud konsolideeritud raamatupidamise aastaaruannet, kuna konsolideeritavate üksuste bilansimahud kokku ei ületa 5% Kliinikumi bilansimahust ja müügitulu ei ületa 5% Kliinikumi müügitulust.

#### **Esitlusviisi ja arvestuspõhimõtete muudatused**

Alates 2010. aastast on müügituludes kajastatud ka tulud bilansipäevaks veel lõpetamata haigusjuhtude selles osas, mille ulatuses on raviteenus juba osutatud. Info lõpetamata haigusjuhtude kohta, mille kohta varasemalt detailne info puudus, saadakse nüüd tänu Kliinikumi infosüsteemide arengule. Lähtudes tekkepõhisuse printsiibist on bilansipäevaks osutatud raviteenuste, kuid veel lõpetamata haigusjuhtude tulu aruandeaasta müügituludes kajastatud, kuigi arveid antud tulude osas haigekassale esitatud ei ole. Arvestuspõhimõtte muudatus on kajastatud tagasiulatuvalt.

	2009.a. aastaaruanne	Muudatuse mõju	Korrigeeritud 2010.a. aastaaruanne 2009.a kohta
<b>Mõju bilansile seisuga 01.01.2009</b>			
<b>Netomõju omakapitalile:</b>			
sh eelmiste perioodide tulem	167 110	26 738	193 848
sh aruandeperioodi tulem	459 142	0	459 142
<b>Mõju bilansile seisuga 01.01.2009</b>			
<b>Netomõju netovarale:</b>			
sh eelmiste perioodide tulem	626 252	26 738	652 990
sh aruandeperioodi tulem	<b>64 170</b>	<b>7 418</b>	<b>71 588</b>
<b>Mõju tulemiaruaudele 2009.a.</b>			
Müügitulu	1 746 545	7 418	1 753 963

Juhatuse esimees:  
2010.a. majandusaasta aruanne

Initsialiseeritud ainult identifitseerimiseks  
 Initialled for the purpose of identification only  
 Initsiaalid/initials H.P.  
 Kuupäev/date 13.04.2011  
 PricewaterhouseCoopers, Tallinn

## **Finantsvarad**

Kliinikumil on järgmised finantsvarad: raha ja ekvivalendid, nõuded ostjate vastu ja muud nõuded, ning lühi- ja pikaajalised finantsinvesteeringud.

Finantsvarade oste ja müüke kajastatakse tehingupäeval (s.t päeval, mil Kliinikum võtab endale kohustuse teatud finantsvara ostuks või müügiks.

Raha ja raha ekvivalendid, nõuded ostjatele ja muud nõuded (viitlaekumised, antud laenud ning muud lühi- ja pikaajalised nõuded), välja arvatud edasimüügi eesmärgil omandatud nõuded, kajastatakse korrigeeritud soetusmaksumuses. Lühiajaliste nõuete korrigeeritud soetusmaksumus on üldjuhul võrdne nende nominaalväärtusega (miinus tagasimaksed ning võimalikud allahindlused), mistõttu lühiajalisi nõudeid kajastatakse bilansis tõenäoliselt laekavas summas. Pikaajaliste nõuete korrigeeritud soetusmaksumuse arvestamiseks võetakse nad algselt arvele saadaoleva tasu õiglasel väärtusel, arvestades järgnevatel perioodidel nõudelt intressitulu, sisemise intressimäära meetodit kasutades. Edasimüügi eesmärgil soetatud nõudeid kajastatakse õiglase väärtuse meetodil.

Lühi- ja pikaajalisi finantsinvesteeringuid aktsiatesse ja teistesse omakapitaliinstrumentidesse (v.a. sellised osalused tütar- ja sidusettevõtetes, mida kajastatakse vastavalt kas konsolideerimise või kapitaliosaluse meetodil) kajastatakse õiglasel väärtusel, juhul kui see on usaldusväärset hinnatav. Õiglase väärtuse aluseks on finantsinstrumendi noteeritud turuhind. Aktsiaid ja muid omakapitaliinstrumente, mille õiglane väärtus ei ole usaldusväärset hinnatav, kajastatakse soetusmaksumuses (miinus võimalikud allahindlused, kui investeeringu kaetav väärtus on langenud alla bilansilise väärtuse).

Lühiajaliste finantsinvesteeringutena kajastatakse kauplemiseesmärgil hoitavaid väärtapabereid (aktsiad, võlakirjad, obligatsioonid, fondi osakud jne.) ning kindla lunastustähtajaga väärtapabereid, mille lunastustähtaeg on 12 kuu jooksul bilansipäevast.

Pikaajaliste finantsinvesteeringutena (muude pikaajaliste investeeringutena aktsiatesse ja väärtapaberitesse ning pikaajaliste nõuetena) kajastatakse väärtapabereid (aktsiad, võlakirjad, obligatsioonid, fondi osakud jne.), mida tõenäoliselt ei müüda lähema 12 kuu jooksul (v.a. investeeringud tütar- ja sidusettevõtetesse), kindla lunastustähtajaga väärtapaberid, mille lunastustähtaeg on hiljem kui 12 kuud pärast bilansipäeva, ning antud laenud, mille maksetähtaeg on hiljem kui 12 kuud pärast bilansipäeva.

Igal bilansipäeval hinnatakse, kas esineb vara väärtuse võimalikule langusele viitavate asjaolude esinemist. Juhul, kui selliseid tunnuseid esineb, hinnatakse finantsvarad alla järgnevalt:

(a) Korrigeeritud soetusmaksumuses kajastatavad finantsvarad (näiteks nõuded ja lunastustähtajani hoitavad võlakirjad) hinnatakse alla finantsvarast eeldatavasti tulevikus laekuvate maksete nüüdisväärtuseni (diskonteerituna antud finantsvara esmasel kajastamisel fikseeritud sisemise intressimääraga);

(b) Soetusmaksumuses kajastatavad finantsvarad (aktsiad ja muud omakapitali instrumendid, mille õiglane väärtus ei ole usaldusväärset hinnatav) hinnatakse alla finantsvarast eeldatavasti tulevikus laekuvate maksete nüüdisväärtusele (diskonteerituna turu keskmise tulususemääraga sarnaste finantsvarade suhtes);

Juhatuse esimees:  
2010.a. majandusaasta aruanne

Initialiseeritud ainult identifitseerimiseks Initialled for the purpose of identification only Initsiaalid/initials <u>M.P.</u> Kuupäev/date <u>13.04.2011</u> PricewaterhouseCoopers, Tallinn
--

(c) Õiglases väärtuses kajastatavad finantsvarad hinnatakse alla nende õiglasele väärtusele. Väärtuse langusest tulenevaid allahindlusi kajastatakse tulemiaruanDES kuluna.

Väärtuse languse tühistamised:

- (a) Juhul, kui eelnevalt alla hinnatud korrigeeritud soetusmaksumuses kajastatavate finantsvarade väärtus järgnevatel perioodidel taas tõuseb, tühistatakse varasem allahindlus kuni summani, mis on madalam (1) finantsvarast eeldatavasti tulevikus laekuvate maksete nüüdisväärtusest ja (2) bilansilisest jääkväärtusest korrigeeritud soetusmaksumuse meetodil juhul, kui allahindlust ei oleks eelnevalt toimunud. Allahindluste tühistamisi kajastatakse tulemiaruanDES.
- (b) Nende finantsvarade puhul, mida kajastatakse soetusmaksumuses, kuna nende õiglase väärtus ei ole usaldusväärset määratav, allahindlusi ei tühistata.

### **Raha ja raha ekvivalendid**

Raha ja selle ekvivalentidena kajastatakse bilansis raha kirjel ja rahavoogude aruanDES kassas olevat sularaha, arvelduskontode jääke, kuni 3-kuulisi deposiite ning paigutusi rahaturufondidesse.

### **Nõuded ostjate vastu**

Nõuetena ostjate vastu kajastatakse Kliinikumi tavapärase majandustegevuse käigus tekkinud lühiajalisi nõudeid, v.a nõudeid tütar- ja sidusettevõtjate vastu. Nõudeid ostjate vastu kajastatakse korrigeeritud soetusmaksumuses (s.o nominaalväärtus miinus tagasimaksud ning vajadusel tehtavad allahindlused).

Nõuete allahindlust kajastatakse, kui esineb objektiivseid tõendeid selle kohta, et kõik nõuete summad ei laeku vastavalt nõuete esialgsetele lepingutingimustele. Asjaoludeks, mis viitavad võimalikule nõuete väärtuse langusele, on võlgniku pankrot või olulised finantsraskused ning maksetähtaegadest mittekinnipidamine. Individuaalselt oluliste nõuete väärtuse langust (st. vajadust allahindluseks) hinnatakse iga ostja kohta eraldi, lähtudes eeldatavasti tulevikus laekuvate summade nüüdisväärtusest. Selliste nõuete puhul, mis ei ole individuaalselt olulised ja mille suhtes ei ole otseselt teada, et nende väärtus oleks langenud, hinnatakse väärtuse langust kogumina, arvestades eelmiste aastate kogemust laekumata jäänud nõuete osas. Ebatõenäoliselt laekuvate nõuete allahindlussumma on vahe nende nõuete bilansilise väärtuse ja tulevaste rahavoogude nüüdisväärtuse vahel, kasutades sisemise intressimäära meetodit. Nõuete bilansilist väärtust vähendatakse ebatõenäoliselt laekuvate nõuete allahindlussumma võrra ning kahjum allahindlusest kajastatakse tulemiaruanDES mitmesuguste tegevuskuludena.

Kui nõue loetakse lootusetuks, kantakse nõue ja tema allahindlus bilansist välja. Varem alla hinnatud ebatõenäoliste nõuete laekumist kajastatakse ebatõenäoliselt laekuvate nõuete kulu vähendamisena.

### **Muud nõuded**

Kõiki muid nõudeid (viitlaekumised, muud lühiajalised nõuded) kajastatakse korrigeeritud soetusmaksumuses.

Juhatuse esimees:  
2010.a. majandusaasta aruanne

Initialiseeritud ainult identifitseerimiseks Initialled for the purpose of identification only
Iniitsiaalid/initials <u>M.P.</u>
Kuupäev/date <u>13.04.2011</u>
PricewaterhouseCoopers, Tallinn



Lühiajaliste nõuete korrigeeritud soetusmaksumus on üldjuhul võrdne nende nominaalväärtusega (miinus tagasimaksud ning võimalikud allahindlused), mistõttu lühiajalisi nõudeid kajastatakse bilansis tõenäoliselt laekavas summas.

Pikaajaliste nõuete korrigeeritud soetusmaksumuse arvestamiseks võetakse nad algselt arvele saadaoleva tasu õiglases väärtuses, arvestades järgnevatel perioodidel nõudelt intressitulu, sisemise intressimäära meetodit kasutades.

### **Varud**

Varud on algselt võetud arvele soetusmaksumuses, mis koosneb ostukulutustest ja muudest kulutustest, mis on vajalikud varude viimiseks nende olemasolevasse asukohta ja seisundisse. Varude ostukulutused sisaldavad lisaks ostuhinnale varude ostuga kaasnevat tollimaksu ja varude soetamisega otseselt seotud transpordikulutusi, millest on maha arvatud hinnaalandid ja dotatsioonid.

Kuna Kliinikum kuulub avalikku sektorisse, siis on lähtunud Riigi raamatupidamise üldeeskirja erisustest varude arvestamisel. Tulenevalt „Riigi raamatupidamise üldeeskirja“ jõustumisest alates 1. jaanuar 2004.a. on varude soetamisel tasutud käibemaks ja muud tagastamisele mittekuuluvad maksud kajastatud soetamishetkel kuluna ning seda ei kajastata varude soetusmaksumuse koosseisus.

Varude soetusmaksumuse kuludesse kandmisel kasutatakse FIFO meetodit.

Varud hinnatakse bilansis lähtudes sellest, mis on madalam, kas soetusmaksumus või neto realiseerimisväärtus.

### **Kinnisvarainvesteeringud**

Kinnisvarainvesteeringuks loetakse ainult selliseid kinnisvaraobjekte (maa, hoone, hoone osa), mida renditakse välja avalikku sektorisse mittekuuluvale üksusele renditulu teenimise eesmärgil või hoitakse turuväärtuse tõusmise eesmärgil ja mida ei kasutata oma põhitegevuses. Mõningaid kinnisvaraobjekte (maa, hoone) kasutatakse peamiselt enda majandustegevuses, kuid ebaolulises osas ka renditulu teenimise eesmärgil. Need kinnisvaraobjektid ei ole eraldi võõrandatavad, mistõttu kajastatakse kogu objekti materiaalse põhivarana.

Kinnisvarainvesteering võetakse bilansis algselt arvele tema soetusmaksumuses, mis sisaldab ka soetamisega otseselt seonduvaid tehingutasusid, ilma milleta ei oleks ostutehing tõenäoliselt aset leidnud. Edasi kajastatakse kinnisvarainvesteeringuid bilansis soetusmaksumuses, millest on maha arvatud akumuleeritud kulum ja võimalikud väärtuse langusest tulenevad allahindlused.

Hilisemad kulutused on lisatud kinnisvarainvesteeringu soetusmaksumusele juhul, kui on tõenäoline, et Kliinikum saab seoses kulutustega tulevikus majanduslikku kasu ning kulutuste soetusmaksumust on võimalik usaldusväärselt mõõta. Muud hilisemad kulutused (näiteks remont, hooldus) on kajastatud aruandeperioodi kuludes. Juhul, kui kinnisvarainvesteeringu objektil vahetatakse välja mõni komponent, lisatakse uue komponendi soetusmaksumus objekti soetusmaksumusele ning asendatava komponendi jääkmaksumus kantakse bilansist maha.

Juhatuse esimees:  
2010.a. majandusaasta aruanne

Initialiseeritud ainult identifitseerimiseks Initialled for the purpose of identification only Initsiaalid/initials <u>H.P.</u> Kuupäev/date <u>13.04.2011</u> PricewaterhouseCoopers, Tallinn
--

Kinnisvarainvesteeringute amortisatsioonikulu ja kahjumeid väärtuse langusest kajastatakse tulemiaruanDES analoogiliselt materiaalse põhivara amortisatsioonikuluga ning kulumit arvestatakse lineaarse meetodi järgi, rakendades 5 % amortisatsioonimäär aastas.

Kinnisvarainvesteeringu kajastamine bilansis lõpetatakse objekti võõrandamise või kasutusest eemaldamise korral, kui varast ei teki eeldatavasti tulevast majanduslikku kasu. Kinnisvarainvesteeringu kajastamise lõpetamisest tekkinud tulem kajastatakse lõpetamise perioodi tulemiaruanDES muude tulude või muude kulude real.

Kui kinnisvaraobjekti kasutamise eesmärk muutub, klassifitseeritakse vara bilansis ümber. Alates muutuse toimumise kuupäevast rakendatakse objekti suhtes selle vararühma arvestuspõhimõtteid, kuhu objekt on üle kantud.

### **Materiaalne põhivara**

Materiaalse põhivarana on bilansis kajastatud Kliinikumi enda majandustegevuses kasutatavaid varasid, mille hinnanguline kasutusiga on rohkem kui üks aasta ja soetusmaksumus ületab 30 tuhandet krooni ühiku kohta. Varad, mille kasulik tööiga on üle ühe aasta, kuid mille soetusmaksumus on alla 30 tuhat krooni, kajastatakse kuni kasutusele võtmiseni väheväärtusliku inventarina (varudes) ja vara kasutuselevõtmise hetkel kantakse kulusse. Kuludesse kantud väheväärtusliku inventari üle peetakse arvestust bilansiväliselt.

Materiaalne põhivara võetakse algselt arvele tema soetusmaksumuses, mis koosneb ostuhinnast ja otseselt soetamisega seotud kulutustest, mis on vajalikud vara viimiseks tema tööseisundisse ja -asukohta. Materiaalset põhivara kajastatakse bilansis tema soetusmaksumuses, millest on maha arvatud akumulieeritud kulum ja võimalikud väärtuse langusest tulenevad allahindlused. Kapitalirendile võetud materiaalse põhivara arvestus toimub sarnaselt ostetud põhivaraga.

Materiaalse põhivara objektile tehtud hilisemad väljaminekud kajastatakse põhivarana, kui on tõenäoline, et Kliinikum saab varaobjektiga seotud tulevast majanduslikku kasu ning varaobjekti soetusmaksumust saab usaldusväärset mõõta. Muid hooldus- ja remondikuludid kajastatakse kuluna nende toimumise momendil.

Kuna Kliinikum kuulub avalikku sektorisse, siis on lähtunud põhivarade osas Riigi raamatupidamise üldeeskirja erisustest põhivarade arvestamisel. Tulenevalt „Riigi raamatupidamise üldeeskirjast“ ei ole avaliku sektori üksusel lubatud kapitaliseerida materiaalse ja immateriaalse põhivara maksumusse käibemaksu ja muid mittetagastatavaid makse ning lõive (välja arvatud tööjõukuludelt arvestatud maksud), mistõttu on materiaalse põhivara soetamisel tasutud mittetagastatavad maksud ja lõivud kajastatud soetamishetkel kuluna ning neid ei kajastata varade soetusmaksumuse koosseisus.

Amortisatsiooni arvestamisel kasutatakse lineaarset meetodit. Amortisatsioonimäär määratakse igale põhivara objektile eraldi, sõltuvalt selle kasulikust tööeest. Olulise lõppväärtusega varaobjektide puhul amortiseeritakse kasuliku eluea jooksul ainult soetusmaksumuse ja lõppväärtuse vahelist amortiseeritavat osa. Juhul kui vara lõppväärtus ületab tema bilansilist jääkmaksumust, lõpetatakse vara amortiseerimine. Juhul kui materiaalse põhivara objekt koosneb üksteisest eristatavatest komponentidest, millel on erinevad kasulikud eluead, võetakse need komponendid raamatupidamises arvele eraldi varaobjektidena ning määratakse ka vastavalt nende kasulikule elueale eraldi amortisatsiooninormid. Amortisatsioonimäärade vahemikud on materiaalse põhivara gruppidele järgmised:

Juhatuse esimees:  
2010.a. majandusaasta aruanne

Initialiseeritud ainult identifitseerimiseks Initialled for the purpose of identification only
Iniitsiaalid/initials <u>H.P.</u>
Kuupäev/date <u>13.04.2011</u>
PricewaterhouseCoopers, Tallinn

	Amortisatsiooninorm	Kasulik tööiga
Hooned ja ehitised	2-10%	10-50 aastat
Masinad ja seadmed	4-50%	2-25 aastat
Majandusinventar ja bürooseadmed	4-20%	5-25 aastat
Transpordivahendid	4-20%	5-25 aastat
Arvutustehnika	14-50%	2-7 aastat

Piiramata kasutuseaga objekte (maa ja püsiva väärtusega kunstiteosed) ei amortiseerita.

Amortisatsiooni arvestamist alustatakse hetkest, mil vara on kasutatav vastavalt juhtkonna poolt plaanitud eesmärgile ning lõpetatakse kui lõppväärtus ületab bilansilist jääkväärtust, vara lõpliku eemaldamiseni kasutusest või ümberklassifitseerimisel “müügiotol põhivaraks”. Igal bilansipäeval hinnatakse kasutatavate amortisatsioonimäärade ning lõppväärtuse põhjendatust.

Juhul kui põhivara kaetav väärtus (s.o kõrgem kahest järgnevast näitajast: vara õiglane väärtus (miinus müügiikulud või vara kasutusväärtus) on väiksem tema bilansilisest jääkmaksumusest, on materiaalse põhivara objektid alla hinnatud nende kaetavale väärtusele.

Laenukasutuse kulutusi (intressid), mis on seotud materiaalse põhivara ehitusega, põhivara soetusmaksumuses ei kajastata.

Materiaalse põhivara kajastamine lõpetatakse vara võõrandamise korral või olukorras, kus vara kasutamisest või müügist ei eeldata enam majanduslikku kasu. Tulem, mis on tekkinud materiaalse põhivara kajastamise lõpetamisest, kajastatakse tulemiaruanDES muude tulude või muude kulude real. Materiaalse põhivara objektid, mis väga tõenäoliselt müüakse lähema 12 kuu jooksul, klassifitseeritakse ümber müügiotol põhivaraks.

### **Immateriaalne põhivara**

Immateriaalse põhivarana kajastatakse füüsilise substantsita vara kasuliku tööeaga üle ühe aasta ja soetusmaksumusega alates 30 tuhat kroonist. Immateriaalne põhivara võetakse algselt arvele tema soetusmaksumuses, mis koosneb ostuhinnast ja otseselt soetamisega seotud kulutustest. Arvele võtmise järel kajastatakse immateriaalset põhivara selle soetusmaksumuses, millest on maha arvatud akumulieeritud kulum ja võimalikud väärtuse langusest tulenevad allahindlused.

Immateriaalse põhivara soetamisel tasutud mittetagastatavad maksud ja lõivud on kajastatud soetamishetkel kuluna.

Amortisatsiooni arvestatakse lineaarselt ja lähtutakse vara kasulikust elueast. Igal bilansipäeval hinnatakse vara amortisatsiooniperioodide ning-meetodi põhjendatust.

### Litsentsid ja tarkvara

Immateriaalse varana kajastatakse ostetud arvutitarkvara, mis ei ole seonduva riistvara lahutamatu osa. Arvutitarkvara arenduskulud kajastatakse immateriaalse varana, kui need on otseselt seotud selliste tarkvaraobjektide arendamisega, mis on eristatavad, ettevõtte poolt kontrollitavad ning mille kasutamisest saadakse tulevast majanduslikku kasu pikema aja kui

Juhatuse esimees:  
2010.a. majandusaasta aruanne

Initsialiseeritud ainult identifitseerimiseks Initialled for the purpose of identification only Initsiaalid/initials <u>          H.P.          </u> Kuupäev/date <u>          13.04.2011          </u> PricewaterhouseCoopers, Tallinn
---

ühe aasta jooksul. Kapitaliseeritavad arvutitarkvara arenduskulud hõlmavad tööjõukulusid ning muid arendamisega otseselt seotud kulutusi. Arvutitarkvara jooksva hooldusega seotud kulud kajastatakse tulemiaruanDES kuludena. Litsentside ja arvutitarkvara kulud amortiseeritakse hinnangulise kasuliku eluea jooksul, mille pikkus on 5-20 aastat.

Elektroonilise haigusloo tarkvara kasuliku eluea pikkus on 10 aastat.

### **Müügiootel põhivara**

Müügiootel põhivaraks loetakse materiaalselt või immateriaalselt põhivara, mis väga tõenäoliselt müüakse lähema 12 kuu jooksul ning mille puhul juhtkond on alustanud aktiivset müügitegevust ning varaobjekti pakutakse müügiks realistliku hinna eest võrreldes selle õiglase väärtusega.

Müügiootel põhivara kajastatakse käibevarana eraldi bilansikirjel „Müügiootel põhivara“ ning selle amortiseerimine lõpetatakse vara ümberklassifitseerimise hetkel. Lähtudes sellest, kumb on väiksem, kajastatakse müügiootel põhivara kas bilansilises jääkmaksumuses või õiglases väärtuses millest on maha arvatud müügikulutused.

### **Varade väärtuse langus**

Piiramata kasutuseaga materiaalse põhivara (maa, püsiva väärtusega kunstiteosed) ning amortiseeritavate varade puhul hinnatakse vara väärtuse võimalikule langusele viitavate asjaolude esinemist. Selliste asjaolude esinemise korral hinnatakse vara kaetavat väärtust ning võrreldakse seda bilansilise maksumusega.

Väärtuse langusest tekkinud kahjum kajastatakse summas, mille võrra vara bilansiline maksumus ületab selle kaetava väärtuse. Vara kaetav väärtus on vara õiglane väärtus, millest on maha lahutatud müügikulutused või selle kasutusväärtus, vastavalt sellele, kumb on kõrgem. Vara väärtuse languse hindamise eesmärgil hinnatakse kaetavat väärtust kas üksiku varaobjekti või väikseima võimaliku varade grupi kohta, mille jaoks on võimalik rahavoogusid eristada.

Varade allahindlusi kajastatakse aruandeperioodi kuluna. Kord alla hinnatud varade puhul hinnatakse igal järgmisel bilansikuupäeval, kas võib olla tõenäoline, et vara kaetav väärtus on vahepeal tõusnud.

Kui väärtuse testi tulemusena selgub, et vara või varade grupi kaetav väärtus on tõusnud üle bilansilise jääkmaksumuse, tühistatakse varasem allahindlus ja suurendatakse vara bilansilist jääkmaksumust kuni summani, mis oleks kujunenud, arvestades vahepealsetel aastatel normaalset amortisatsiooni. Allahindluse tühistamist kajastatakse aruandeaasta tulemiaruanDES põhivara allahindluse kulu vähendamisena.

### **Kapitali -ja kasutusrendid**

Kapitalirendina käsitletakse rendilepingut, mille puhul kõik olulised vara omandiga seonduvad riskid ja hüved kanduvad üle rentnikule. Muud rendilepingud kajastatakse kasutusrendina.

Juhatuse esimees:  
2010.a. majandusaasta aruanne

Initialiseeritud ainult identifitseerimiseks Initialled for the purpose of identification only
Initsiaalid/initials <u>M.P.</u>
Kuupäev/date <u>13.04.2011</u>
PricewaterhouseCoopers, Tallinn

### Kliinikum kui rentnik

Kapitalirenti kajastatakse bilansis vara ja kohustusena renditud vara õiglase väärtuse summas või rendimaksete miinimumsumma nüüdisväärtuses, juhul kui see on madalam. Rendimaksed jaotatakse finantskuluks (intressikulu) ja kohustuse jääkväärtuse vähendamiseks (põhiosa tagasimakse). Finantskulu jaotub kogu rendiperioodile arvestusega, et intressimäär on igal ajahetkel kohustuse jääkväärtuse suhtes sama.

Kapitalirendi tingimustel renditud vara amortiseeritakse sarnaselt omandatud põhivaraga, kusjuures amortisatsiooniperioodiks on vara eeldatav kasulik tööiga või rendisuhte kehtivuse periood, olenevalt sellest, kumb on lühem. Kapitalirendi lepingute sõlmimisega otseselt kaasnevad rentniku poolt kantavad esmased otsekulutused kajastatakse renditava vara soetusmaksumuse koosseisus.

Kasutusrendimaksed kajastatakse rendiperioodi jooksul lineaarselt tulemiaruanDES kuluna.

### Kliinikum kui rendileandja

Kasutusrendi tingimustel väljarenditud vara kajastatakse bilansis tavakorras, analoogselt põhivaraga. Väljarenditavat vara amortiseeritakse lähtudes sama tüüpi varade osas rakendatavatest amortiseerimis põhimõtetest. Kasutusrendimaksed kajastatakse rendiperioodi jooksul lineaarselt tuluna.

### Finantskohustused

Kõik finantskohustused (võlad hankijatele, võetud laenud, viitvõlad, muud lühi- ja pikaajalised võlakohustused) võetakse algselt arvele nende soetusmaksumuses, mis sisaldab ka kõiki soetamisega otseselt kaasnevaid kulutusi. Edasine kajastamine toimub korrigeeritud soetusmaksumuse meetodil.

Lühiajaliste finantskohustuste korrigeeritud soetusmaksumus on üldjuhul võrdne nende nominaalväärtusega, mistõttu lühiajalisi finantskohustusi kajastatakse bilansis maksmisele kuulvas summas.

Pikaajaliste finantskohustuste korrigeeritud soetusmaksumuse arvestamiseks võetakse nad algselt arvele saadud tasu õiglases väärtuses (millest on maha arvatud tehingukulutused), arvestades järgnevatel perioodidel kohustustelt intressikulu kasutades sisemise intressimäära meetodit.

Finantskohustus liigitatakse lühiajaliseks, kui selle tasumise tähtaeg on kaheteist kuu jooksul alates bilansikuupäevast; või Kliinikumil pole tingimusteta õigust kohustise tasumist edasi lükata rohkem kui 12 kuud pärast bilansikuupäeva. Laenukohustusi, mille tagasimakse tähtaeg on 12 kuu jooksul bilansipäevast, kuid mis refinantseeritakse pikaajaliseks pärast bilansipäeva, kuid enne aastaaruande kinnitamist, kajastatakse lühiajalistena. Samuti kajastatakse lühiajalistena laenukohustusi, mida laenuandjal oli õigus bilansipäeval tagasi kutsuda laenulepingus sätestatud tingimuste rikkumise tõttu.

### Eraldised ja tingimuslikud kohustused

Eraldistena kajastatakse bilansis tõenäolisi kohustusi, mis on avaldunud enne bilansipäeva toimunud sündmuste tagajärjel ning mille realiseerumise aeg või summa ei ole kindlad.

Juhatuse esimees:  
2010.a. majandusaasta aruanne

Initialiseeritud ainult identifitseerimiseks Initialled for the purpose of identification only Initsiaalid/initials <u>M.P.</u> Kuupäev/date <u>13.04.2011</u> PricewaterhouseCoopers, Tallinn
--



Eraldise kajastamisel bilansis lähtutakse juhtkonna hinnangust eraldise täitmiseks tõenäoliselt vajaliku summa ning eraldise realiseerumise aja kohta. Eraldis kajastatakse bilansis summas, mis on juhtkonna hinnangu kohaselt bilansipäeva seisuga vajalik eraldisega seotud kohustuse rahuldamiseks või üleandmiseks kolmandale osapoolele.

Juhul kui eraldis realiseerub tõenäoliselt hiljem kui 12 kuu jooksul pärast bilansipäeva, kajastatakse seda diskonteeritud väärtuses (eraldisega seotud väljamaksete nüüdisväärtuse summas), välja arvatud juhul, kui diskonteerimise mõju on ebaoluline.

Muud võimalikud või eksisteerivad kohustused, mille realiseerumine ei ole tõenäoline või millega kaasnevate kulutuste suurust ei ole võimalik piisava usaldusväärsusega hinnata, kuid mis teatud tingimustel võivad tulevikus muutuda kohustusteks, avalikustatakse raamatupidamise aastaaruande lisades tingimuslike kohustustena.

### **Sihtfinantseerimine**

Tegevuskulude katteks saadud sihtfinantseerimise kajastamisel lähtutakse tulude ja kulude vastavuse printsiibist. Sihtfinantseerimist kajastatakse tuluna hetkel, kui selle laekumine on kindel (maksetaotlus on sihtfinantseerimise andja või vahendaja poolt aktsepteeritud), Kliinikum on täitnud sihtfinantseerimisega seonduvaid lisatingimusi ning teinud kulutused, mille hüvitamiseks antud toetus on mõeldud.

Juhul kui sihtfinantseerimine on küll laekunud, kuid mõned selle kasutamisega seotud tingimused on veel täitmata, kajastatakse saadud vahendid kohustusena. Kui kulutused on tehtud ja sihtfinantseerimise maksetaotlus on aktsepteeritud, kuid see on veel laekumata, kajastatakse sihtfinantseerimine tuluna ja nõudena.

Tegevuskulude katteks saadud sihtfinantseerimist, mille lepingujärgne summa on väiksem põhivara kapitaliseerimise alampiirist 30 tuhat krooni, kajastatakse laekumisel koheselt tuluna. Mittesihotstarbelist toetust kajastatakse sihtfinantseerimise saaja poolt tuluna ja sihtfinantseerimise andja poolt kuluna, kui toetus on laekunud.

Mitterahalist sihtfinantseerimist kajastatakse saadud kaupade ja teenuste õiglaselt väärtuses. Kui sihtfinantseerimisena saadud kaupade ja teenuste õiglast väärtust ei ole võimalik usaldusväärselt hinnata, selle kohta raamatupidamiskandeid ei tehta.

Sihtfinantseerimise kajastamisel lähtutakse RTJ 12-s toodud põhimõtetest, kasutades brutomeetodit.

### **Sihtfinantseerimine põhivarade soetamiseks**

Sihtfinantseerimist põhivarade soetamiseks kajastavad need avaliku sektori üksused, kelle põhieesmärgiks ei ole omanikule kasumi teenimine, toetuse saamise tekkepõhisel momendil tuluna (tulenevalt Riigi raamatupidamise üldeeskirjast vastavuses IPSAS 23 (Revenue from Non-Exchange Transactions (Taxes and Transfers)) põhimõtetega.

Sihtfinantseerimise põhivarade soetamiseks saamise tekkepõhiseks kuupäevaks loetakse maksetaotluses esitatud põhivarade soetamise kuupäeva (kapitaliseeritavate tööde tegemise perioodi lõpukuupäeva). Põhivarade sihtfinantseerimise korral võetakse sihtfinantseerimise

Juhatuse esimees:  
2010.a. majandusaasta aruanne

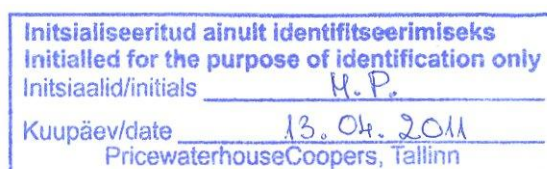

abil soetatud põhivara bilansis arvele tema soetusmaksumuses. Soetatud põhivara amortiseeritakse sarnaselt muule põhivarale kulusse tema kasuliku eluea jooksul.

Sihtfinantseerimisega seonduvad tulud kajastatakse tulemiaruanDES eraldi kirjetel „Tegevuskulude sihtfinantseerimine” ja „Põhivara sihtfinantseerimine”. Juhul, kui sihtfinantseerimine on küll laekunud, kuid mõned selle kasutamise seotud tingimused on veel täitmata, kajastatakse saadud vahendeid bilansikontol „Põhivara sihtfinantseerimiseks saadud vahendid“. Kui kulutused on tehtud (põhivara soetatud) ja sihtfinantseerimise maksetaotlus on aktsepteeritud, kuid veel laekumata, kajastatakse sihtfinantseerimine tuluna ja nõudena („Saamata põhivara sihtfinantseerimine“).

### **Tehingud välisvaluutas ja välisvaluutas fikseeritud finantsvarad ja -kohustused**

Välisvaluutadeks on loetud kõik teised valuutad peale Eesti krooni (s.o Kliinikumi arvestusvaluuta). Välisvaluutas toimunud tehingute kajastamisel on aluseks võetud tehingu toimumise päeval ametlikult kehtinud Eesti Panga valuutakursid. Kõik välisvaluutas fikseeritud monetaarsed varad ja – kohustused (rahas tasutavad nõuded ja laenud) on ümber hinnatud Eesti kroonidesse bilansipäeval ametlikult kehtinud Eesti Panga valuutakursside alusel. Ümberhindamise tulemusena tekkinud kursikasumid ja -kahjumid on kajastatud tulemiaruanDES perioodi tulu ja kuluna.

Mitterahalisi välisvaluutas fikseeritud varasid ja kohustusi, mida ei kajastata õiglase väärtuse meetodil (nt ettemaksud, soetusmaksumuse meetodil kajastatavad varud, materiaalne ja immateriaalne põhivara), bilansipäeval ümber ei hinnata, vaid kajastatakse jätkuvalt tehingupäeval kehtinud Eesti Panga valuutakursi alusel.

### **Põhi- ja kõrvaltegevused**

Finantsaruannete koostamisel on Kliinikumi põhitegevuseks loetud tervishoiuteenuse osutamine ja tervishoiuteenuse osutamisega seotud tegevus (meditsiinipersonali koolitamine, ravimiuuringud, meditsiiniliste kaupade müük, desinfektsiooniteenus, jne.) Kõik muud tegevused (näiteks toitlustamisteenus, renditeenused, jne.) on loetud kõrvaltegevusteks, mille tulemused on esitatud muude tulude ja –kuludena või finantstulude ja –kuludena.

### **Tulude arvestus**

Tulu kaupade müügist kajastatakse saadud või saadaoleva tasu õiglasel väärtusel, võttes arvesse kõiki tehtud allahindlusi ja soodustusi. Tulu kaupade müügist kajastatakse siis, kui kõik olulised omandiga seotud riskid on läinud üle müüjalt ostjale, müügitulu ja tehinguga seotud kulu on usaldusväärselt määratav ning tehingust saadava tasu laekumine on tõenäoline. Tulu teenuse müügist kajastatakse teenuse osutamise järel, või juhul kui teenus osutatakse pikema ajaperioodi jooksul, siis lähtudes valmidusastme meetodist.

Kliinikumi põhitegevusega seotud tulude arvestuspõhimõtted on järgmised:

#### **Tervishoiuteenused**

Tulu tervishoiuteenuste müügist kajastatakse lähtuvalt osutatava teenuse valmidusastmest bilansipäeval, eeldusel, et teenuse osutamist hõlmava tehingu lõpptulemust (s.o tehinguga seotud tulusid ja kulusid) on võimalik usaldusväärselt prognoosida ning tehingust saadava tasu laekumine on tõenäoline. Teenuse osutamisest saadavad tulud kajastatakse proportsionaalselt samades perioodides nagu teenuse osutamisega kaasnevad kulud.

Juhatuse esimees:  
2010.a. majandusaasta aruanne

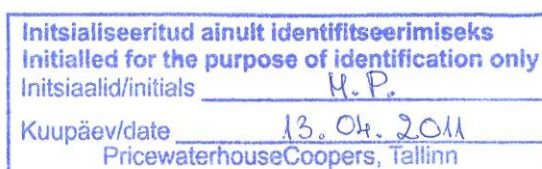

Kui teenuse osutamist hõlmava tehingu või projekti lõpptulemust ei ole võimalik usaldusväärselt prognoosida, kuid on tõenäoline, et Kliinikum suudab katta vähemalt teenusega seotud kulud, on tulu kajastatud ainult tegelike lepingu täitmisega seotud kulude ulatuses. Juhul kui ei ole tõenäoline, et Kliinikum suudab tagasi teenida vähemalt teenusega seotud kulud, tulu teenuse osutamisest ei kajastata. Kui on tõenäoline, et teenuse osutamisega kaasnevad kogukulud ületavad teenuse osutamisest saadava tulu, siis kajastatakse oodatav kahjum täies ulatuses kohe.

Aruandeaasta müügitulu korrigeeritakse vastavalt bilansipäeval lõpetamata haigusjuhtuse jääkide muutusele võrrelduna eelmisel bilansipäeval lõpetamata haigusjuhtude jäägiga (vt. lisa 19).

#### Koolitusteenused

Ühekordse koolituse puhul kajastatakse tulu antud toimingute toetamise järel. Juhul kui koolitust osutatakse pikema ajaperioodi jooksul, kajastatakse koolitusteenust tuluna lineaarselt lepingus ettenähtud koolitusperioodi jooksul.

#### Ravimiuuringuteenus

Tulu ravimiuuringutest kajastatakse lähtudes teenuse valmidusastmest.

Intressitulu kajastatakse siis, kui tulu laekumine on tõenäoline ja tulu suurust on võimalik usaldusväärselt hinnata. Intressitulu kajastatakse kasutades vara sisemist intressimäära, välja arvatud juhtudel, kui intressi laekumine on ebakindel. Sellistel juhtudel arvestatakse intressitulu kassapõhiselt.

#### Rahavoogude aruanne

Rahavoogude aruanne on koostatud otsesel meetodil ja kajastab aruandeperioodi rahavoogusid (raha ja raha ekvivalentide laekumisi ning väljamakseid). Brutosummadena on esitatud kõik põhilised laekumised ja väljamaksete liigid.

Aruandeperioodi laekumised ja väljamaksete on rühmitatud vastavalt nende eesmärgile põhitegevuse, investeerimistegevuse ja finantseerimistegevuse rahavoogudeks.

#### Osalused sihtasutustes ja mittetulundusühingutes

##### **Tütarettevõtjad**

Tütarettevõtjateks loetakse ettevõtet, mille üle Kliinikumil on kontroll. Tütarettevõtjat loetakse Kliinikumi kontrolli all olevaks, kui Kliinikum omab tütar-ettevõtjas valitsevat mõju (üldjuhul üle 50% hääleõigusest).

Tütarettevõtja soetamist kajastatakse ostumeetodil (välja arvatud ühise kontrolli all toimuvad äriühendused, mida kajastatakse korrigeeritud ostumeetodil). Vastavalt ostumeetodile võetakse omandatud tütar-ettevõtja varad, kohustused ja tingimuslikud kohustused (s.o omandatud netovara) arvele nende õiglases väärtuses ning omandatud osaluse soetusmaksumuse ja omandatud netovara õiglase väärtuse vahe kajastatakse positiivse või negatiivse firmaväärtusena.

##### **Sidusettevõtjad**

Sidusettevõtja on ettevõtte, mille üle Kliinikum omab olulist mõju, kuid mida ta ei kontrolli. Üldjuhul eeldatakse olulise mõju olemasolu juhul, kui Kliinikum omab ettevõttes 20% kuni 50% hääleõiguslikest aktsiatest või osadest.

Juhatuse esimees:  
2010.a. majandusaasta aruanne

Initialiseeritud ainult identifitseerimiseks Initialled for the purpose of identification only
Iniitsiaalid/initials <u>M.P.</u>
Kuupäev/date <u>13.04.2011</u>
PricewaterhouseCoopers, Tallinn



Alates 01.01.2004 omandatud osalusi valitseva ja olulise mõju all olevates üksustes kajastatakse soetusmaksumuses, korrigeerides seda vajadusel allahindlustega.

Osalusi kuni 31.12.2003 omandatud valitseva ja olulise mõju all olevates üksustes kajastatakse tuletatud soetusmaksumuses, korrigeerides seda vajadusel allahindlustega, s.h tuletatud soetusmaksumuseks loetakse osalust nende üksuste netovaras seisuga 31.12.2003.

Osalusi valitseva ja olulise mõju all olevates üksustes (s.h sihtasutustes ja mittetulundusühingutes) kajastatakse järgmiselt:

1. kui avaliku sektori üksus omab sihtasutuses või mittetulundusühingus valitsevat mõju (üldjuhul üle 50% hääleõigusest), kajastatakse osalust 100%-na;
2. kui avaliku sektori üksus omab sihtasutuses või mittetulundusühingus olulist mõju (üldjuhul 20-50% hääleõigusest), osalust ega ka finantsinvesteeringut bilansis ei kajastata (sissemaksud osaluse objekti sihtkapitali kajastatakse antud toetuste kuluna).

## Lisa 2 Majanduskriisi mõjud

Kliinikumi juhatus on hinnanud globaalse finantskriisi ja sellega kaasnenud üldise majanduskriisi mõjusid kliinikumi majandustegevusele. Juhatuse hinnangul on olulisemateks lühi- ja pikaajalisemateks ohtudeks:

1. sotsiaalmaksu laekumisest tulenev haigekassa lepingute mahu ebapiisav suurenemine - kuigi majandus on taastumise kursil, on kriisil mõju tööjõuturu olukorrale ja seeläbi sotsiaalmaksu laekumisele pikaajaline;
2. tervishoiuteenuste ostjate (ravi-asutused, perearstid, muud asutused) tulude vähenemisest tulenev muude tulude ebapiisav suurenemine ning ostetavate teenuste mahu kahanemine;
3. elanikkonna ostujõu langusest tulenev tasuliste teenuste tulude vähenemine;
4. oluliste hankijate pankrotistumine, sisseostetavate teenuste ja materjalide kallinemine hoogustuvast inflatsioonist tulenevalt.

Juhatus on läbi viinud riskianalüüsi analüüsivaks majanduskriisi mõjusid kliinikumi majandustegevusele. Juhatus usub, et on kasutusele võtnud kõik vajalikud meetmed, et tagada kliinikumi jätkusuutlikkus ja kasv praegustes tingimustes. Kliinikumis on kasutusele võetud ranged kokkuhoiumeetmed ja kulusid on kärbitud vastavalt tulude alalaekumise prognoosile.

Kriisi üleelamiseks on kehtestatud järgmised majandamispehõhimõtted:

1. kliinikumi kulud langevad proportsionaalselt tuludega;
2. kliinikumi ühe majandusaasta kahjum ei ületa 2,5% käibest;
3. investeerimisvõime tagada vahemikus 8-10% tasemel käibest;
4. palgafondi osakaal ei ületa 50% käibest.

2010 aasta eelarve on planeeritud lähtuvalt kinnitatud pehõhimõtetest.

## Lisa 3 Raha ja raha ekvivalendid

	31.12.2010	31.12.2009
Pangakontod	117 936	176 481
Raha teel	200	45
Deposiidid	137 892	0
Valuutakontod pangas	899	10
Sularaha kassas	0	231
<b>Kokku</b>	<b>256 927</b>	<b>176 767</b>

2010. a. oli pangaintressitulu kokku 850 tuhat krooni, intress 0,3% (2009: 2 618 tuhat krooni, intress 0,3%). Vabu rahalisi vahendeid deponeeritakse tähtajaliselt 1-3 kuud ja igapäevaselt üleöödeposiiti. Täiendavalt vaata intressitulude kohta lisa 24.

Juhatuse esimees:  
2010.a. majandusaasta aruanne

Initsialiseeritud ainult identifitseerimiseks  
 Initialled for the purpose of identification only  
 Initsiaalid/initials           H.P.            
 Kuupäev/date           13.04.2011            
 PricewaterhouseCoopers, Tallinn

**Lisa 4 Pikaajalised finantsinvesteeringud**

	<b>31.12.2010</b>	<b>31.12.2009</b>
<u>Aktsiad</u>		
Reproduktiivmeditsiini TAK AS	31	31
Kogus tk	3 100	3 100

Pikaajaline finantsinvesteering on kajastatud soetusmaksumuses.

**Lisa 5 Nõuded ja ettemaksed**

	<b>31.12.2010</b>	<b>31.12.2009</b>
Nõuded ostjate vastu	167 156	150 881
s.h. Ostjatelt laekumata arved	136 467	116 843
s.h. Eesti Haigekassa	118 743	96 823
s.h. Ebatõenäoliselt laekuvad arved	-262	-118
s.h. Lõpetamata haigusjuhud	30 951	34 156
Muud lühiajalised nõuded	1 595	1 475
s.h. Nõuded Kliinikumi osalustega sihtasutuste vastu	461	720
s.h. Saamata sihtfinantseerimine (lisa 18)	844	529
s.h. Muud nõuded	290	226
Ettemaksed teenuste eest	3 857	2 676
s.h. Serverite teeninduslepingud, tehniline tugi	2 821	2 054
s.h. Muud ettemaksed	299	622
s.h. Elektrooniliste andmebaaside kasutus	737	0
<b>Nõuded ja ettemaksed kokku</b>	<b>172 608</b>	<b>155 032</b>

Muutused ebatõenäoliselt laekuvate arvete allahindluses

	<b>2010</b>	<b>2009</b>
<b>Ebatõenäoliselt laekuvad arved perioodi alguses</b>	<b>-118</b>	<b>-376</b>
Eelnevatel perioodidel kuluna kajastatud nõuete laekumine	46	84
Aruandeaastal bilansist väljakantud lootusetud nõuded	8 148	24 990
s.h. Eesti Haigekassa ülelepingulised arved	8 044	24 547
Aruandeaastal ebatõenäoliselt tunnistatud nõuded	-8 338	-24 816
<b>Ebatõenäoliselt laekuvad arved perioodi lõpus</b>	<b>-262</b>	<b>-118</b>

Juhatuse esimees:  
2010.a. majandusaasta aruanne

Initsialiseeritud ainult identifitseerimiseks Initialled for the purpose of identification only Initsiaalid/initials <u>          H.P.          </u> Kuupäev/date <u>          13.04.2011          </u> PricewaterhouseCoopers, Tallinn
---

**Lisa 6 Maksud**

Maksuliik	31.12.2010	31.12.2009
	Maksuvõlg	Maksuvõlg
Sotsiaalmaks	27 367	18 477
Kinnipeetud tulumaks	15 427	10 039
Töötuskindlustusmaks	3 282	2 201
Kohustuslik kogumispension	630	0
Käibemaks	323	548
Erisoodustuste ja ettevõtte tulumaks	16	11
<b>Kokku (lisa 16)</b>	<b>47 045</b>	<b>31 276</b>

**Lisa 7 Varud**

	31.12.2010	31.12.2009
Tooraine ja materjal	25 399	18 616
Müügiks ostetud kaubad	420	307
Ettemaksed tarnijatele	8	275
<b>Kokku varud</b>	<b>25 827</b>	<b>19 198</b>

Seisuga 31.12.2010 on tooraine ja materjalide varude hulgas ravimeid, sidumisvahendeid ja muud meditsiinilist materjali summas **23 307** tuhat krooni (seisuga 31.12.2009 summas 16 876 tuhat krooni), riigieelarveliste vahendite eest soetatud ravimite ja meditsiinvahendite kahenädalane tegevusvaru summas **1 433** tuhat krooni (seisuga 31.12.2009 summas 1 134 tuhat krooni).

Seisuga 31.12.2010 koosnevad ülejäänud tooraine ja materjalivarud summas **659** tuhat krooni toiduainete varudest ja muude majandusmaterjalide varudest (seisuga 31.12.2009 summas 608 tuhat krooni).

2010. a. hinnati üle 2 aasta laos seisnud meditsiiniliste materjalide varusid alla summas **991** tuhat krooni (2009. a. 1 284 tuhat krooni) ning tühistati varasematel aastatel tehtud allahindluseid summas **1 077** tuhat krooni (2009.a. 1 269 krooni).

Juhatuse esimees:  
2010.a. majandusaasta aruanne

Initsialiseeritud ainult identifitseerimiseks Initialled for the purpose of identification only Initsiaalid/initials <u>          H.P.          </u> Kuupäev/date <u>          13.04.2011          </u> PricewaterhouseCoopers, Tallinn
---

**Lisa 8 Müügiotel põhivara**

	<b>31.12.2010</b>	<b>31.12.2009</b>
Maa Vallikraavi 9	0	122
Hoone Vallikraavi 9	0	1 508
Asfalteeritud territoorium	0	5
<b>Kokku</b>	<b>0</b>	<b>1 635</b>
<b>Saldo 31.12.2008</b>	<b>4 515</b>	
2009. a. toimunud muutused		
Müügid	-2 880	
<b>Saldo 31.12.2009</b>	<b>1 635</b>	
<b>2010. a. toimunud muutused</b>		
Müügid	-1 635	
<b>Saldo 31. 12 2010</b>	<b>0</b>	

Juhatus esimees:  
2010.a. majandusaasta aruanne

Initsialiseeritud ainult identifitseerimiseks  
Initialled for the purpose of identification only  
Initsiaalid/initials M.P.  
Kuupäev/date 13.04.2011  
PricewaterhouseCoopers, Tallinn

## Lisa 9 Osalused sihtasutustes ja mittetulundusühingutes

Kliinikumi poolt asutatud või kontrollitavad sihtasutused:

1. Sihtasutus Tartu Kiirabi;
2. Sihtasutus Bengt Björkstén Fond;
3. Sihtasutus Ida-Viru Keskhaigla;
4. Eesti E-tervise Sihtasutus;
5. Sihtasutus Eesti Agrenska Fond;
6. Sihtasutus Eesti Tervishoiu Pildipank.

Kõik Kliinikumi poolt asutatud või kontrollitavad sihtasutused asuvad Eestis.

Kliinikum omab valitsevat mõju (üldjuhul üle 50% hääleõigusest).

1. SA Tartu Kiirabi (60% hääleõigust), põhitegevusala – kiirabiteenuse osutamine;
2. SA Bengt Björkstén Fond (67% hääleõigust); põhitegevusala – edendada ja toetada teaduslikke uuringuid ning anda välja stipendiume, mis on seotud laste allergia või laste mikrobioloogilise ökoloogia uuringute teostamisega.

Osalusi kuni 31.12.2003 a. omandatud valitseva mõju all olevates üksustes kajastatakse tuletatud soetusmaksumuses, korrigeerides seda vajadusel allahindlustega.

	31.12.2010	31.12.2009
Osaluste bilansiline väärtus	12 681	12 681

Kliinikum omab olulist mõju (üldjuhul 20-50% hääleõigust):

1. SA Ida-Viru Keskhaigla (50% hääleõigust), põhitegevusala – kõrgetasemelise arstiabi andmine ning meditsiini- ja tervishoiualane arendustöö Ida-Viru tervishoiupiirkonnas;
2. SA Eesti Agrenska Fond (33% hääleõigust), põhitegevusala – haiguse või trauma tõttu puude omandanud lastele ja nende vanematele ning lähedastele vajaliku elukvaliteedi tagamine;
3. Eesti E-tervise SA (15% osalust), põhitegevusala – Eesti Vabariigi tervishoiusüsteemi infosüsteemi komponentide arendamine ja haldamine ja nende tegevuse koordineerimine;
4. SA Eesti Tervishoiu Pildipank (50% osalust), põhitegevusala – tervishoiuteenuste osutamisel vajalike diagnostiliste piltide arhiveerimine ja kuvamine.

Kuna Kliinikum omab eelpool nimetatud sihtasutustes olulist mõju, osalust bilansis ei ole kajastatud (sissemaksud osaluse objekti sihtkapitali on kajastatud antud toetuse kuluna).

Juhatuse esimees:  
2010.a. majandusaasta aruanne

Initialiseeritud ainult identifitseerimiseks Initialled for the purpose of identification only
Initsiaalid/initials <u>M.P.</u>
Kuupäev/date <u>13.04.2011</u>
PricewaterhouseCoopers, Tallinn

## Lisa 10 Muud lühi ja pikaajalised nõuded

Põhiosa tagasimaksed	Saldo 31.12.2010	12 kuu Jooksul	1-5 aasta jooksul	Tagasimakse lõpptähtaeg	Sisemine intressi määr
Muud nõuded	4 231	0	4 231	01.05.2012	6%
<b>Kokku</b>	<b>4 231</b>	<b>0</b>	<b>4 231</b>		

Põhiosa tagasimaksed	Saldo 31.12.2009	12 kuu Jooksul	1-5 aasta jooksul	Tagasimakse lõpptähtaeg	Sisemine intressi määr
Nõuded asutatud või kontrollitavate sihtasutuste vastu	301	301	0	10.12.2010	0%
Muud nõuded	9 236	2 446	6 790	01.05.2012	6%
<b>Kokku</b>	<b>9 537</b>	<b>2 747</b>	<b>6 790</b>		

2008. aastal sõlmis kliinikum tehingu Oru tn 3 kinnistu müümiseks. Kinnistu võlaõigusliku müügilepingu alusel tasub ostja ostuhinna nelja aasta jooksul, mistõttu on muud nõuded bilansis kajastatud periodiseerituna lühi- ja pikaajaliseks. Lepingu sõlmimise hetkel on ostjale üle antud kinnistu otsene valdus ning viimase makse laekumise järel sõlmitakse asjaõigusleping omandiõiguse üleandmiseks.

Pikaajalised nõuded ei kannu intressi, kuid on diskonteeritud sisemise intressimääraga 6%.

## Lisa 11 Kinnisvarainvesteeringud

	31.12.2010	31.12.2009
<b>Soetusmaksumus</b>	<b>14 825</b>	<b>11 748</b>
Akumuleeritud kulum	- 6 555	- 5 975
sh aruandeaasta kulum	-580	-580
<b>Jääkmaksumus</b>	<b>8 270</b>	<b>5 773</b>
	<b>2010</b>	<b>2009</b>
Kinnisvarainvesteeringute teenitud renditulu	325	448
Kinnisvarainvesteeringute haldamiskulud	201	212
<b>Netotulu kinnisvarainvesteeringute rentimisest</b>	<b>124</b>	<b>236</b>

Juhatuse esimees:  
2010.a. majandusaasta aruanne

Initsialiseeritud ainult identifitseerimiseks  
Initialled for the purpose of identification only  
Initsiaalid/initials H.P.  
Kuupäev/date 13.04.2011  
PricewaterhouseCoopers, Tallinn

**Lisa 12 Materiaalne põhivara**

Põhivara rühm	Maa	Ehitised ja rajatised	Masinaid ja seadmed	Muu inventar	Lõpetamata ehitised ja ettemaksed	Kokku
<b>Saldo 31.12.2008</b>						
<b>Soetusmaksumus</b>	<b>8 069</b>	<b>1 220 683</b>	<b>627 179</b>	<b>80 718</b>	<b>462</b>	<b>1 937 111</b>
Akumuleeritud kulum	0	-192 398	-363 468	-50 760	0	-606 626
<b>Jääkmaksumus</b>	<b>8 069</b>	<b>1 028 285</b>	<b>263 711</b>	<b>29 958</b>	<b>462</b>	<b>1 330 485</b>
<b>2009. a muutused</b>						
Ostud ja parendused	0	29 205	132 495	4 297	289	166 286
s.h parendustest	0	26 310	169	493	0	26 972
s.h ettemaksetest	0	0	0	-56	-56	-112
s.h lõpetamata ehitusest	0	0	0	0	345	345
Tasuta saadud	0	0	285	0	0	285
Ümbergruppimine	0	-2 895	2 895	0	0	0
Mahakandmine (soetusmaksumuses)	0	0	-25 526	-3 669	0	-29 195
Müük (soetusmaksumuses)	0	0	-2 342	0	0	-2 342
Amortisatsioonikulu	0	-66 151	-74 392	-7 576	0	-148 119
Ümbergruppitud kulum	0	379	-379	0	0	0
Müüdud ja mahakantud põhivara kulum	0	0	27 400	3 638	0	31 038
<b>Saldo 31.12.2009</b>						
<b>Soetusmaksumus</b>	<b>8 069</b>	<b>1 246 993</b>	<b>734 986</b>	<b>81 346</b>	<b>751</b>	<b>2 072 145</b>
Akumuleeritud kulum	0	-258 170	-410 839	-54 698	0	-723 707
<b>Jääkmaksumus</b>	<b>8 069</b>	<b>988 823</b>	<b>324 147</b>	<b>26 648</b>	<b>751</b>	<b>1 348 438</b>
<b>2010. a muutused</b>						
Ostud ja parendused	4 800	5 497	36 688	3 963	1 249	52 197
s.h parendustest	0	1 681	48	1 338	0	3 067
s.h ettemaksetest	0	0	0	0	1 249	1 249
Tasuta saadud	0	0	720	45	0	765
Mahakandmine (soetusmaksumuses)	0	-89	-30 656	-20 152	0	-50 897
Müük (soetusmaksumuses)	0	0	-434	0	0	-434
Amortisatsioonikulu	0	-64 511	-72 063	-6 293	0	-142 867
Müüdud ja mahakantud põhivara kulum	0	33	28 602	19 725	0	48 360
<b>Saldo 31.12.2010</b>						
<b>Soetusmaksumus</b>	<b>12 869</b>	<b>1 252 401</b>	<b>741 304</b>	<b>65 202</b>	<b>2 000</b>	<b>2 073 776</b>
Akumuleeritud kulum	0	-322 648	-454 300	-41 266	0	-818 214
<b>Jääkmaksumus</b>	<b>12 869</b>	<b>929 753</b>	<b>287 004</b>	<b>23 936</b>	<b>2 000</b>	<b>1 255 562</b>

 Juhatuse esimees:  
 2010.a. majandusaasta aruanne

Initsialiseeritud ainult identifitseerimiseks Initialled for the purpose of identification only Initsiaalid/initials <u>          H.P.          </u> Kuupäev/date <u>          13.04.2011          </u> PricewaterhouseCoopers, Tallinn
---



**Lisa 13 Immateriaalne põhivara**

	Serverite litsentsid ja tarkvara	Ettemaksud	Kokku
<b>Saldo seisuga 31.12.2008</b>			
<b>Soetusmaksumus</b>	<b>51 444</b>	<b>236</b>	<b>51 680</b>
Akumuleeritud kulum	-8 644	0	-8 644
<b>Jääkmaksumus</b>	<b>42 800</b>	<b>236</b>	<b>43 036</b>
<b>2009. a toimunud muutused</b>			
Ostud ja parendused	8 295	963	9 258
Mahakandmine (soetusmaksumuses)	-464	0	-464
Mahakantud vara kulum	464	0	464
<b>Amortisatsioonikulu</b>	<b>-5 635</b>	<b>0</b>	<b>-5 635</b>
<b>Saldo seisuga 31.12.2009</b>			
<b>Soetusmaksumus</b>	<b>59 275</b>	<b>1 199</b>	<b>60 474</b>
Akumuleeritud kulum	-13 815	0	-13 815
<b>Jääkmaksumus</b>	<b>45 460</b>	<b>1 199</b>	<b>46 659</b>
<b>2010. a toimunud muutused</b>			
Ostud ja parendused	9 714	-1 199	8 515
<b>Amortisatsioonikulu</b>	<b>-6 192</b>	<b>0</b>	<b>-6 192</b>
<b>Saldo seisuga 31.12.2010</b>			
<b>Soetusmaksumus</b>	<b>68 989</b>	<b>0</b>	<b>68 989</b>
Akumuleeritud kulum	-20 007	0	-20 007
<b>Jääkmaksumus</b>	<b>48 982</b>	<b>0</b>	<b>48 982</b>

Ettemaksed immateriaalse põhivara eest on seotud elektroonilise haigusloo rakenduse arendamisega.

Juhatuse esimees:  
2010.a. majandusaasta aruanne

Initsialiseeritud ainult identifitseerimiseks Initialled for the purpose of identification only Initsiaalid/initials <u>          M.P.          </u> Kuupäev/date <u>          13.04.2011          </u> PricewaterhouseCoopers, Tallinn
---

## Lisa 14 Kasutusrent

### Kasutusrent

Kliinikum on kasutusrendile võtnud ruume, tööriistu, seadmeid ja sõiduaautosid.

	2010	2009
Makstud kasutusrendimakseid perioodi jooksul	6 111	10 459
Järgmiste perioodide kasutusrendimaksud mittekatkevatest lepingutest	5 461	6 880
s.h kuni 1 aasta	5 337	5 224
1-5 aastat	124	1 656

Kliinikum rendib kasutusrendi tingimustel välja järgmiseid varasid:

Hooned ja ehitised	31.12.2010	31.12.2009
Kasutusrendile antud vara soetusmaksumus	89 889	90 219
Kasutusrendile antud vara akumulieeritud kulum	-31 176	-19 387
Jääkmaksumus	58 713	70 832

Selliste materiaalse põhivara objektide puhul, mida osaliselt kasutatakse Kliinikumi poolt ning osaliselt on välja renditud kasutusrendi tingimustel, on soetusmaksumuse ja jääkväärtuse esitamisel arvestatud väljarenditud pindade proportsiooni.

Väljarenditud kinnisvarainvesteeringute bilansilise maksumuse kohta on informatsioon toodud lisa 11.

	2010	2009
Saadud kasutusrenditulu (lisa 20)	5 885	4 698
Järgmiste perioodide renditulu mittekatkestatavatest lepingutest	10 327	10 848
s.h kuni 1 aasta	6 491	4 908
1-5 aastat	2 762	4 544
üle 5 aasta	1 074	1 396

Toodud andmed sisaldavad nii kinnisvarainvesteeringute kui ka materiaalse põhivara renditulu.

Juhatuse esimees:  
2010.a. majandusaasta aruanne

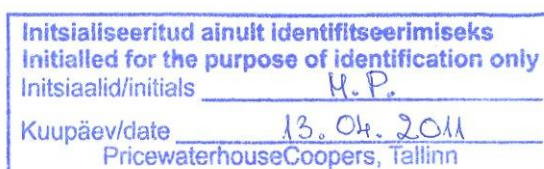

**Lisa 15 Laenukohustused**

## Põhiosa tagasimaksed

	Saldo 31.12.2009	12 kuu jooksul	1-5 aasta jooksul	üle 5 aasta	Tagasi- makse tähtaeg	Intressi määr
						6 kuu EURIBOR
Pangalaen	303 544	17 856	71 424	214 264	31.12.2026	+0,299%
<b>Kokku</b>	<b>303 544</b>	<b>17 856</b>	<b>71 424</b>	<b>214 264</b>		

## Põhiosa tagasimaksed

	Saldo 31.12.2010	12 kuu jooksul	1-5 aasta jooksul	üle 5 aasta	Tagasi- makse tähtaeg	Intressi määr
						6 kuu EURIBOR
<b>Pangalaen</b>	285 688	17 856	71 424	196 408	31.12.2026	+0,299%
<b>Kokku</b>	<b>285 688</b>	<b>17 856</b>	<b>71 424</b>	<b>196 408</b>		

Seisuga 31.12.2010 kehtiva laenulepingu alusvaluutaks on euro. Pangalaenu intressimäär on muutuv 6 kuu EURIBOR + 0,299% aastas.

Laenulepingud sisaldavad eritingimusi, millede mitte täitmisel on pangal õigus leping erakorraliselt üles öelda:

1. Kliinikumil ei ole lubatud ilma SEB panga nõusolekuta koormata oma vara pandiõiguste või muude võla- või asjaõiguste alusel, lepingu kestuse ajal võtta laenu ja rahalisi kohustusi, kui kohustuse summa ületab 10% Kliinikumi netovara väärtusest
2. Kliinikumil ei ole lubatud läbi viia varade ümberhindamist, võõrandada oma vara tervikuna või osaliselt, kui selle vara väärtus ületab aastas 20 000 000 krooni.
3. Kliinikum kohustub lepingu kehtivuse aja jooksul säilitama laenu teenindamise kattekordaja suurusena minimaalselt 1,5 ja tagama intressikandvate kohustuste ja tulemi aruandeaasta baasil arvatud suhte tasemel maksimaalselt 3,0.

Kliinikum ei ole nimetatud piiranguid bilansipäeva ega 31.12.2009 seisuga ületanud.

Juhatusesimees:  
2010.a. majandusaasta aruanne

Initsialiseeritud ainult identifitseerimiseks Initialled for the purpose of identification only	
Initsiaalid/initials	<u>M.P.</u>
Kuupäev/date	<u>13.04.2011</u>
PricewaterhouseCoopers, Tallinn	

**Lisa 16 Võlad ja ettemaksed**

	31.12.2010	31.12.2009
<b>Võlad tarnijatele</b>	<b>72 874</b>	<b>69 968</b>
<b>Võlad töövõtjatele</b>	<b>77 585</b>	<b>92 773</b>
Arvestatud ülekandmisele kuuluv töötasu	39 719	39 203
Juhatuse liikmete potentsiaalne hüvitis (lisa 26)	1 436	1 436
Puhkusetasukohustus	25 509	41 719
Kinni peetud üksikisiku tulumaks	8 735	8 525
Muud kinnipidamised töötasudest	346	261
Kinni peetud kogumispensionimakse	565	373
Kinni peetud töötuskindlustusmaks	1 276	1 256
<b>Muud viitvõlad</b>	<b>17 329</b>	<b>16 974</b>
Arvestatud sotsiaalmaks	16 627	16 287
Arvestatud tööandja töötuskindlustusmaks	702	687
<b>Maksuvõlad (lisa 6)</b>	<b>47 045</b>	<b>31 276</b>
<b>Võlg aruandvatele isikutele</b>	<b>35</b>	<b>16</b>
<b>Saadud ettemaksed</b>	<b>669</b>	<b>1 511</b>
Muud saadud ettemaksed	669	1 511
<b>Kokku võlad ja ettemaksed</b>	<b>215 537</b>	<b>212 518</b>

**Lisa 17 Muud pikaajalised võlad**

	Saldo 31.12.2009	12 kuu jooksul	1-5 aasta jooksul	Üle 5 aasta	Tähtaeg
Tulevaste perioodide tulu riigi tegevusvarude hoidmisest	847	282	565	0	31.12.2012

	Saldo 31.12.2010	12 kuu jooksul	1-5 aasta jooksul	Üle 5 aasta	Tähtaeg
Tulevaste perioodide tulu riigi tegevusvarude hoidmisest	565	283	282	0	31.12.2012

Juhatuse esimees:  
2010.a. majandusaasta aruanne

Initsialiseeritud ainult identifitseerimiseks Initialled for the purpose of identification only Initsiaalid/initials <u>H.P.</u> Kuupäev/date <u>13.04.2011</u> PricewaterhouseCoopers, Tallinn
---

## Lisa 18 Sihtfinantseerimine

Kliinikum on saanud sihtfinantseerimise korras:

<b>Tegevuskulude sihtfinantseerimine</b>	<b>2010</b>	<b>2009</b>
<b>Tulevaste perioodide tulu sihtfinantseerimisest perioodi alguse seisuga</b>	<b>3 078</b>	<b>2 497</b>
<b>Kasutatud saamata sihtfinantseeringute jääk perioodi alguses</b>	<b>-274</b>	<b>-293</b>
Perioodi jooksul saadud tegevuskulude sihtfinantseerimine	15 153	17 350
Kajastatud tegevuskulude sihtfinantseerimise tuluna	16 845	16 748
<b>Tulevaste perioodide tulu sihtfinantseerimisest perioodi lõpu seisuga</b>	<b>1 889</b>	<b>3 078</b>
<b>Kasutatud saamata sihtfinantseeringute jääk perioodi lõpu seisuga (lisa 5)</b>	<b>- 777</b>	<b>-274</b>
<b><i>Kodumaistelt finantseerijatelt saadi rahalist sihtfinantseerimist kokku</i></b>	<b><i>13 743</i></b>	<b><i>15 438</i></b>
EV Haridus- ja Teadusministeerium	11 975	13 174
Sihtasutus Eesti Teadusfond	383	659
Tervise Arengu Instituut	1 048	1 303
Tartu Linnavalitsus	271	76
Keskonnainvesteeringute Keskus SA	0	174
Eesti Kultuurkapital	0	21
Sanofi Aventis Eesti OÜ	27	31
Anni Mängumaa MTÜ	39	0
<b><i>Välisabi saadi kokku</i></b>	<b><i>1 410</i></b>	<b><i>1 912</i></b>
Vita salute S. Raffaele	40	1 652
Eesti Töötukassa	32	0
Helsingin yliopisto PL33	458	0
Erasmus MC	428	0
Valstybinis Psichikossveikatos Centras	0	81
Fundacio IMIM / IMCA II	18	18
Klinikum Mannheim	87	0
Universitätsklinikum Bonn	0	2
Fundacio Bosch GIMPERA	66	73
TÜ / EAS	281	86
<b>Tegevuskulude sihtfinantseerimise vahendeid on kasutatud kokku</b>	<b>16 845</b>	<b>16 768</b>
Arstiõppe kliinilise õppe läbiviimisega seotud kulude hüvitamiseks	11 975	13 174
Tuberkuloosi põdevate isikute ravi, hooldus- ja põetusteenuse osutamiseks	234	454
AIDSi vabatahtlikuks, tasuta ja konfidentsiaalseks nõustamiseks ning testimiseks	554	601
Grandiprojektide toetuseks	548	496
Vaimupuudega laste arenguvõimaluste juhendmaterjalide välja töötamiseks	110	0

Juhatuse esimees:  
2010.a. majandusaasta aruanne

Initsialiseeritud ainult identifitseerimiseks Initialled for the purpose of identification only Initsiaalid/initials <u>          M.P.          </u> Kuupäev/date <u>          13.04.2011          </u> PricewaterhouseCoopers, Tallinn
---

Multiresistentse ja eriti resistentse tuberkuloosi riskifaktorite ja HIV investiooni koosinemise analüüsi rahvusvahelises mitmekeskuselises uuringus osalemiseks	828	0
Projekti Elusorgandoonorlus Euroopas osalemiseks	205	0
Projektis Euroopa meeste vananemine osalemise kulude hüvitamiseks	16	267
Riikliku Vähistrateegia raames rinnavähi varase avastamise söeluuringute läbiviimiseks	200	175
Katarakti diagnostika aparadi väljatöötamiseks vajalike eksperimentaaluuringu läbiviimiseks ning katseseadmete meditsiiniliseks testimiseks	456	269
Uurimistöö Lapseea I tüüpi diabeedi patogeneesi: hügieeni hüpoteesi testimine kulude hüvitamiseks	1 268	889
Koduõendusteenusel olevate patsientide ja hooldajate juhendamiseks, hooldus- ja põetusevahendite ostmiseks ja abivahendite abivajajateni jõudmise korraldamiseks	199	0
Muud tegevuskulude sihtfinantseerimised	252	423
<b>Sihtfinantseerimine põhivarade soetamiseks</b>	<b>2010</b>	<b>2009</b>
<b>Tulevaste perioodide tulu sihtfinantseerimisest perioodi alguse seisuga</b>	<b>0</b>	<b>0</b>
<b>Kasutatud saamata sihtfinantseeringute jääk perioodi alguses</b>	<b>-256</b>	<b>-48 381</b>
Saadud põhivarade sihtfinantseerimisi	1 633	48 381
Kajastatud põhivara sihtfinantseerimise tuluna	1 252	256
<b>Tulevaste perioodide tulu sihtfinantseerimisest perioodi lõpu seisuga</b>	<b>192</b>	<b>0</b>
<b>Kasutatud saamata sihtfinantseeringute jääk perioodi lõpu seisuga (lisa 5)</b>	<b>-67</b>	<b>-256</b>
<b><i>Põhivarade sihtfinantseerimisi laekus kokku</i></b>	<b>868</b>	<b>48 381</b>
Tartu Lastehaigla Arengu MTÜ	192	0
EV Sotsiaalministeerium	676	48 381
<b><i>Mitterahalist põhivarade sihtfinantseerimist saadi kokku</i></b>	<b>765</b>	<b>1 235</b>
Sihtasutus TÜ Kliinikumi Lastefond	765	950
OÜ Hansa Medical	0	285
<b>Põhivarade sihtfinantseerimist on kasutatud ja tuludena kajastatud kokku</b>	<b>1 252</b>	<b>1 491</b>
Uue meditsiinilinnaku finantseerimiseks	488	256
Meditsiiniaparatuuri soetamiseks	764	1 235

Juhatuse esimees:  
2010.a. majandusaasta aruanne

<b>Initsialiseeritud ainult identifitseerimiseks</b> <b>Initialled for the purpose of identification only</b> Initsiaalid/initials <u>          M.P.          </u> Kuupäev/date <u>          13.04.2011          </u> PricewaterhouseCoopers, Tallinn
---

## Lisa 19 Müügitulu

Põhitegevus	2010	2009
Tervishoiuteenuste müük haigekassadele	1 492 801	1 552 508
<i>sh tervishoiuteenuste müük haigekassadele</i>	1 496 006	1 545 090
<i>sh bilansipäevaks lõpetamata haigusjuhtude mõju</i>	-3 205	7 418
Tervishoiuteenuste müük teistele asutustele	76 191	84 642
Tervishoiuga seotud kauba ja mittemeditsiiniliste teenuste müük	65 631	68 448
Tervishoiuteenuste müük elanikkonnale	43 850	48 365
<b>Müügitulu kokku</b>	<b>1 678 473</b>	<b>1 753 963</b>

Tervishoiuteenuste osutamine on toimunud Eestis ja põhilises osas Eesti elanikele ja asutustele. Mittemeditsiiniliste teenuste osutamine ja kauba müük on toimunud Eestis.

## Lisa 20 Muud tulud

	2010	2009
Toitlustamisteenuse tulud	5 018	4 646
Tulu kasutusrendist (lisa 14)	5 885	4 698
Julgeolekuvaru uuendamise ja hoidmise tulud	2 485	2 640
Kingina saadud raha	350	687
Tulu põhivara müügist	2 721	16 603
Kommunaalteenuste müügitulud	1 068	1 045
Muud tulud	598	622
<b>Muud tulud kokku</b>	<b>18 125</b>	<b>30 941</b>

## Lisa 21 Kaubad, toore, materjal, teenused

	2010	2009
Meditsiinilised materjalid	256 185	241 057
Ravimid	204 379	196 714
Sisendkäibemaksu kulu	62 099	55 391
Mittemeditsiinilised materjalid	9 509	9 936
Kaubad müügiks	6 126	6 156
Muude teenuste ostukulud	8 293	13 117
Tervishoiuteenuste ostukulud	11 138	13 359
<b>Kaubad, toore, materjal ja teenused kokku</b>	<b>557 729</b>	<b>535 730</b>

Juhatuse esimees:  
2010.a. majandusaasta aruanne

Initsialiseeritud ainult identifitseerimiseks  
Initialled for the purpose of identification only  
Initsiaalid/initials M.P.  
Kuupäev/date 13.04.2011  
PricewaterhouseCoopers, Tallinn



**Lisa 22 Mitmesugused tegevuskulud**

	2010	2009
Kinnistute, hoonete ja ruumide kulud	50 757	50 713
Kinnistute, hoonete ja ruumide remondikulud	1 628	2 196
Sisendkäibemaksu kulu	30 620	49 908
Põhivara ja kuluinventari remont ja hooldus	18 026	16 950
Toitlustamine ja toiduained	10 375	10 078
Infotehnoloogiakulud	13 491	15 031
Töölähetused ja personalikoolitus	3 258	3 996
Kantselei, posti ja sidekulud, raamatud	4 250	4 269
Transport ja sõidukite ülalpidamise kulud	4 614	4 754
Inventar, ameti-eririietus	1 049	796
Kahjum ebatõenäoliselt laekuvatest nõuetest	8 285	24 724
Uurimis- ja arendustöö, artiklite avaldamine	1 118	101
Muud kulud	2 749	2 390
<b>Mitmesugused tegevuskulud kokku</b>	<b>150 220</b>	<b>185 906</b>

**Lisa 23 Muud kulud**

	2010	2009
Kulud valuutakursi muutustest	92	51
Kingitused ja annetused	20	13
Ettevõtlusega mitteseotud kulud	4	2
Antud sihtfinantseering tegevuskuludeks	412	81
Haigekassa nõudeavaldused	480	964
Muud	281	313
<b>Muud kulud kokku</b>	<b>1 289</b>	<b>1 424</b>

**Lisa 24 Finantstulud ja –kulud**

	2010	2009
Pangaintressitulu	850	2 673
Intressitulu diskonteeritud pikaajaliselt nõudelt	587	554
Muud finantstulud	13	28
Kahjum valuutakursi muutustest	0	-8
Kapitalirendi intressikulud	0	-34
Pangalaenu intressikulud	-3 935	-8 524
<b>Finantstulud- ja kulud kokku</b>	<b>-2 485</b>	<b>-5 311</b>

Juhatuse esimees:  
2010.a. majandusaasta aruanne

Initsialiseeritud ainult identifitseerimiseks  
 Initialled for the purpose of identification only  
 Initsiaalid/initials M.P.  
 Kuupäev/date 13.04.2011  
 PricewaterhouseCoopers, Tallinn



## Lisa 25 Tingimuslikud kohustused

Võimalikud maksurevisjonist tulenevad kohustused:

Maksuhalduril on õigus kontrollida sihtasutuse maksuarvestust kuni 6 aasta jooksul maksudeklaratsiooni esitamise tähtajast ning vigade tuvastamisel määrata täiendav maksusumma, intressid ning trahv.

Kliinikumi juhatuse hinnangul ei esine asjaolusid, mille tulemusena võiks maksuhaldur määrata kliinikumile olulise täiendava maksusumma.

## Lisa 26 Tehingud seotud osapooltega

Kliinikumi aastaaruande koostamisel on loetud seotud osapoolteks:

1. asutajad:
  - 1.1. Eesti Vabariigi Sotsiaalministeerium
  - 1.2. Tartu Ülikool
  - 1.3. Tartu linn
2. juhatuse ja nõukogu liikmed
3. juhatuse ja nõukogu liikmete lähedased pereliikmed ja nende poolt kontrollitavad või nende olulise mõju all olevad ettevõtted.
4. Kliinikumi poolt asutatud või kontrollitavad sihtasutused:
  - 4.1. Sihtasutus Tartu Kiirabi
  - 4.2. Sihtasutus Bengt Björkstén Fond
  - 4.3. Sihtasutus Ida-Viru Keskhaigla
  - 4.4. Sihtasutus Eesti E-tervise Sihtasutus
  - 4.5. Sihtasutus Eesti Agrenska Fond
  - 4.6. Sihtasutus Eesti Tervise Pildipank
5. riik ja riigi kontrolli või valitseva mõju all olevad institutsioonid.

Kliinikumi aastaaruandes ei avalikustata tehinguid teiste riigiraamatupidamiskohustuslaste, kohaliku omavalitsuse üksuste ja avalik-õiguslike isikutega.

Kliinikumi 2010.a. tööjõukulud koos sotsiaalmaksu ja tööandja töötuskindlustusmaksuga olid 827 218 tuhat krooni (2009. a. 848 478 tuhat krooni). Keskmise töötajate arv oli 2010. aastal 3310 töötajat (2009. a. 3371 töötajat).

Aruandeperioodil on nõukogu ja juhatuse liikmetele arvestatud tasusid kokku summas 4 838 tuhat krooni, 2009. aastal 4 971 tuhat krooni.

Juhatusel on andnud oma isiklikud sõiduautod rendilepingutega rendile Kliinikumile ja neile on makstud renditasu:

2009. aastal kokku 319 tuhat krooni;

2010. aastal kokku 305 tuhat krooni.

Aruandeperioodil ega võrdlusperioodil nõukogu ja juhatuse liikmetele soodustusi ei ole antud.

Juhatusel on teenistuslepingu ennetähtaegsel lõpetamisel või teenistuslepingu lõppemisel seoses volituste tähtaegse lõppemisega kaasneks Kliinikumile lahkumishüvitise

Juhatusel esimees:  
2010.a. majandusaasta aruanne

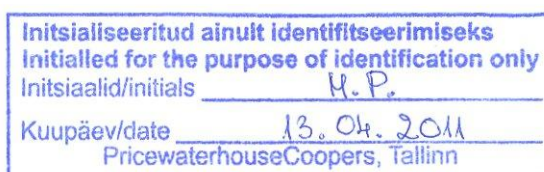

maksmine summas 1 436 tuhat krooni (sõltuvalt bilansipäeval kehtinud lepingutest on juhatuse liikmetele ette nähtud hüvitis 3 kuutasu ulatuses), mis on kajastatud bilansis eraldisena (vt lisa 16).

Kliinikum on 2010. aastal ostnud (transporditeenust, tervishoiuteenust, diagnostiliste piltide arhiveerimise ja kuvamise teenust) ning müünud kaupu ja osutanud teenuseid (sterilisatsiooniteenust, tervishoiuteenust, koolitusteenust, nakkusohtlike jäätmete kahjutustamise teenust) kliinikumi poolt asutatud sihtasutustes:

Sihtasutused kokku	2010		2009	
	Ostud	Müügid	Ostud	Müügid
Kaubad	0	35	0	55
Teenused	4 855	3 711	6 969	5 228
Põhivara	0	0	0	105
<b>Kaupade ja teenuste ost-müük kokku</b>	<b>4 855</b>	<b>3 746</b>	<b>6 969</b>	<b>5 283</b>

Oma asutajatelt on Kliinikum saanud sihtfinantseeringuid põhivara soetamiseks ja tegevuskulude sihtfinantseerimiseks (lisa 18):

	2010	2009
Tartu linn	271	76
Eesti riik	11 975	48 381
Tartu Ülikool	281	86
<b>Kokku</b>	<b>12 527</b>	<b>48 543</b>

Saldod seotud osapooltega:

Lühiajalised nõuded	31.12.2010	31.12.2009
Asutatud või kontrollitavad sihtasutused	461	720
Asutajad	6 310	6 123
<b>Lühiajalised nõuded kokku</b>	<b>6 771</b>	<b>6 843</b>

Lühiajalised kohustused	31.12.2010	31.12.2009
Asutatud või kontrollitavad sihtasutused	423	333
Asutajad	859	1 175
<b>Lühiajalised kohustused kokku</b>	<b>1 282</b>	<b>1 508</b>

Pikaajalised kohustused	31.12.2010	31.12.2009
Asutajad	282	565
<b>Pikaajalised kohustused kokku</b>	<b>282</b>	<b>565</b>

Pikaajalise kohustuse tagasimaksetähtaeg on 31.12.2012 a.

Seotud osapoolte vastu olevate nõuete osas ei ole 2010. aastal nii nagu ka 2009. aastal moodustatud allahindluseid.

Juhatuse esimees:  
2010.a. majandusaasta aruanne

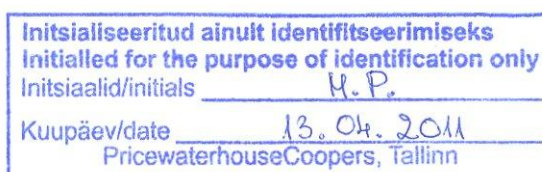

## Lisa 27 Bilansiväline vara

Kuludesse on kantud soetusmaksumuses:

	31.12.2010	31.12.2009
<b>Väheolulise maksumusega väikevara kokku:</b>	<b>12 008</b>	<b>12 858</b>
s.h Meditsiiniline väikevara	4 740	3 817
Muu mittemeditsiiniline väikevara	5 174	7 399
Infotehnoloogiline väikevara	2 094	1 642

Kliinikumi kasutuses on seisuga 31.12.2010 meditsiinilist aparatuuri tasuta kasutamise lepingute ja hoiulepingute alusel kokku summas 1 102 tuhat krooni (31.12.2009: 1 102 tuhat krooni).

## Lisa 28 Bilansipäevajärgsed sündmused

1. jaanuaril 2011 ühines Eesti Vabariik euroalaga ja võttis rahvusvaluutana kasutusele euro, mis asendas Eesti krooni. Sellest tulenevalt on Kliinikumi arvestusvaluutaks alates 2011. aastast euro ning Äriregistrisse esitatavad aastaaruanded 2011 ja järgnevate aastate kohta esitatakse eurodes. Võrdlusandmed arvestatakse eurodesse ümber üleminekukursiga 15,6466 EEK/EUR, mis on ühtlasi ka varasematel perioodidel fikseeritud vahetuskurs.

Juhatuse esimees:  
2010.a. majandusaasta aruanne

Initsialiseeritud ainult identifitseerimiseks Initialled for the purpose of identification only Initsiaalid/initials <u>          M.P.          </u> Kuupäev/date <u>          13.04.2011          </u> PricewaterhouseCoopers, Tallinn
---



